時事新報

中華民國三年二月七日(即舊歷正月十三日)星期六第二千二百零一號共四張 售洋二分六厘

館設上海英租界望平街一百六十二號門牌 電報簡碼六六九〇 電話號碼一七八六

地產注意

今有貴重地產廉價出售於各租界繁盛之區大小均有極合建築家良好機會有意者請來英界香港路六號紐孟洋行面洽可也

考試必讀 知事必備 國際必需

外交綱要 中外新舊條約 外交統系表 彙刻出書

此書係武進劉氏咫遠室所輯於有清一代國際條約網羅無遺且又類目分明檢查省便其中外交綱要外交統系表兩種鈞端竟委議論精核俾閱者前後貫串尤為特色全書十六冊售洋四元單售綱要及表大洋八角 發行所在各埠 中華書局 商務印書館 會文堂

司法部直轄中華監獄學校招插班生二年級

有志仕途者速至上海滬甯車站西北浙江路華興路二號報名欲閱詳章函索即寄

江蘇省立第一女子師範學校招攷插班生廣告

本校現招本科預科講習科插班生各二十名如有高等小學完全畢業年在二十五歲以內者插本科國文算學俱有根柢者插預科國文優長年齡較大者插講習科(此班如滿足四十人即上課)籍本省者學宿膳費概免外省者每年納膳費三十六元試驗地點一在南京中正街本校一在上海西門內學宮路民立女中學校於陽歷二月一日及二月八日兩期上午九點鐘試驗(即陰歷正月初七十四兩日)欲閱詳章向本校報名索取可也

安徽旅甯中學校招生

本校原名上江公學上年奉皖民政長令改名安徽旅甯中學校暑假後因甯亂停輟茲奉安徽民政長令繼續開辦定於二月十九日(即陰歷正月念五日)開學凡上年在本校一二年級肄業諸生祈即來校繼續肄業其有志轉學與本校程度適合者可從速來校投考特此通告

司法部直轄南洋高等監獄學校招生

校址在上海新閘路大王廟西首有志者速來報名欲閱詳章郵索即寄

澄衷中學校招生

本校定於陽歷二月初八上午九時招生遠來學生可在校內寄宿 校址在虹口塘山路

知事考試不可不備 國際條約全書 再版已出

●袖珍本洋裝紙面六冊 ●價洋一元五角

知事試驗條例第六條第一試科目(二)國際條約之大要 考從來條約之書非病煩冗即涉無類本書自前清尼布楚條約起至去年中俄協約止凡與友邦所訂之約分門別類詳載無遺且將約中事項詳細列表以國為經以事為緯欲閱者檢查誠應考試者之鴻寶也存書無多購者從速 欲觀本書詳細內容者請寄郵票一分即將樣本寄奉

總售處上海甯波路中旺弄一百九十五號共和編譯局 分售處 上海棋盤街 鴻文書局 廣益書局 北京直隸書局 各省大書坊

本書要目

●中俄條約 ●中英條約 ●中法條約 ●中德條約 ●中美條約 ●中日條約 ●中瑞條約 ●中丹條約 ●中荷條約

●中日斯條約 ●中比條約 ●中義條約 ●中奧條約 ●中巴條約 ●中祕條約 ●中葡條約 ●中墨條約 ●各國通商公共條約

商辦輪船招商總局廣告

改換新股票一事業經董事會議決照各股東函請即於陰歷本年年內實行已登報布告公與現經各股東公舉審查員沈仲禮君施子英君汪幼安君徐冠南君倪燮臣君謝綸輝君汪漢溪君王閱臣君陶蘭泉君宋德宜君何梅閣君鍾景楡君周清泉君陳翌週君十四位到局審查得航業項下估價銀一千三百七十六萬餘兩無關航業房地產業項下估價銀三百八十三萬餘兩核與各洋員估價單據均屬符合所擬分填股股票數目及兩種新股票式樣並議航業項下仍存公積產業銀五百萬兩以備還帳及修理各用無關航業項下亦存備數十萬兩以備修造均極贊成即請速開股東大會通告批註簽名在冊又經董事會通過定於陰歷正月二十一日即陽歷二月十五日下午一鐘在張園召集股東特開大會公布周知謹再登報奉聞伏乞全體股東如期惠臨並請於陰歷十三日起將股票送局掛號換取入場券是所盼禱謹告

少年叢書 張良 出版

張子房為漢初三傑之首運籌帷幄以佐千里之勝可及功成身退志節尤高不誠足為少年最好之模範人物(本書敘述明顯批評確當圖畫精確)與諸葛亮班超岳飛等書並類讀之上下千古如晤一堂亦尚友之快事也 定價每冊一角 商務印書館發行

國際條約講義出版

研究國際法學者均不可不備

號(即陰歷十二月三十日)已出版本外埠業已照價發 截止預約 售定價二元六角實印無多購請從速

總代理處上海四馬路東首科學會隔壁永康里 黎光社

本館告白刊例

長行三行起碼第一日每行大洋三角五分第二日至第七日每行大洋二角第八日以後每行大洋一角八分●論前加倍兩行起碼新聞中縫加半●短行五十字起碼第一日每字大洋五釐第二日至第七日每字大洋三釐第八日以後每字大洋二釐五毫多則以十字遞加

本館定報章程

預訂全年連郵費九元●半年五元●一個月九角●日本全年九元●西洋全年十六元●如由民局寄洋其寄費須由定報者自付

商務印書館 新出 西湖遊覽指南

定價四角

調查精確● 搜輯完備● 印刷精良●

杭州西湖為吾國第一名勝。惟山水繁複。無人指導。易入迷津。本館特編是書。舉凡各處名勝之距離遊覽之途徑。無不詳載。並將食宿交通一切應曉之事以及蘇浙舟車價目章程。悉為登錄。且附西湖全圖及各景插圖共有三十九幅。(均係二年十月撮影)凡遊玩費用時刻。又皆一一說明。以免靡款耗時之累。誠遊覽西湖者必備之書。

董懷恨啓事

鄙人不幸歷遭病魔殘摧苦也何似辱荷知己不棄一再慰問心感莫銘惟未能妥為招待抱歉殊甚賤軀今已獲痊無如日以俗務羈身因致行蹤無定此後倘荷諸君相臨或因事下囑者均請函示可也信寄本埠馬立師孟納拉路一千一伯念八號金陵王第轉交即可達到謹此奉聞並誌道歉

美國平民政治 法國民主政治 特為再版

近因內閣總統制問題發生此二書特見暢消因 平民政治定價六元 民主政治定價一元六角 一薹購從廉 美國係總統制 法國係內閣制 二國共和先進皆可參攷也因特為再版以應需求 上海愛文義路東頭五十九號民友社啓

有志考縣知事諸君鑒

茲以縣知事考試在邇論文中若涉及政體及財政及各國官制則以上最適於徵引國際公法尤為簡明易於省憶十二元二角四大所費甚廉而效用甚大如蒙訂購請匯款上海愛文義路新巡捕房東面五十九號本社可也再本社各書各省城商務印書館均有代售惟零售價值較逕向本社購買全套者稍有區別并聞 民友社啓

敬啓者本社譯印書籍六種平民政治定價六元○國際公法二元○美國憲法二元○理由書三元○財政一元○民主政治一元六角○比較行政法一元八角○共計二十元零四角特格外減折六種全購連郵費在內實收

交通部津浦鐵路管理局廣告

查陽歷民國三年一月二十六號星期一日即陰歷正月元旦日社會習慣多仍以陰歷元旦為歲首商賈既經輟業搭客亦必甚稀本路自應酌減行車次數茲照各車開行次數日期列表於下俾眾週知(表在後面)

商務印書館發售 學校需用品

●各種文具●各科儀器●無不齊備●價廉物美●購者諸君●一用便知

本館並備有理化器械目錄及教育用品目錄極為詳細如承函索當即寄奉

文官考試之預備 再版 法學叢書十四種問題義解

最有價值之良著

是書係本學會同人編譯自去年春間出版呈送司法部察閱承蒙獎許風行海內現值文官考試之時特再廉價仍照預約價收洋三元愛讀諸君須認明本學會出版既不致誤○另具四大特色如左

問題完備 本書按各種法律編制之順序而編輯之其規定之事項既搜羅無遺而於從來所有之法律試驗課題亦以說明為題答案之所未有之良著

學理解釋 凡本書所闡明各種法律之原理原則外更比較各國之法制研究立法之精神

受驗必備 讀本書以著者多年研究之記憶難題亦得其解決之

執務必攜 本書即未習法學者亦宜家置一編遇有交涉事件得依本書而解決之尤為詳盡試驗諸君不可不備以決臨時之疑

經售處上海四馬路東 神州圖書局 共和法政學會 科學書局 新學會社 各省大書莊

中華民國三年二月七日(即甲寅年正月十三日)(星期六)第二千二百零一號

(中華郵政局特准掛號立券之報紙)

(前清郵部十二年三月十八日第三此號認)

中華民國三年二月七日(卽甲寅年正月十三日)(星期六)第二千二百零一號

教育部審定
各省圖書審查會採用
秋季始業第二學期用書
中華書局新制教科書
初等小學用第二、五、八、十一、冊
高等小學用第二、五、八、冊
五折出售

特點說明
一 各書悉遵教育部新章編纂爲民國第一完善適用之本
二 各書宗旨均合部令尤注重國民智識及人格
三 各書分冊分課一辦法奉教育部核准每學期一冊於用書者甚便
四 教材分量均按新章支配由淺入深循序漸進
五 各科課數悉準四十星期分配絕無過多不足之弊
六 各種教授書均已出全參攷詳備極便教員之用
七 各書均經教育部審定暨各省圖書審查會採用

▲初等小學之部
新制 中華修身 十二冊 每冊折售三分
新制 中華國文 十二冊 每冊折售五分
新制 中華算術 十二冊 每冊折售五分
新制 毛筆畫帖 三冊 第一二冊折售一角 第三冊折售一角半
新制 鉛筆畫帖 三冊 第一二冊折售一角 第三冊折售二角
新制 中華手工 四冊 每冊折售二角
新制 中華體操 一冊 折售角半
▲高等小學之部
新制 中華修身 九冊 每冊折售三分
新制 中華國文 九冊 每冊折售五分
新制 中華算術 九冊 每冊折售四分
新制 中華歷史 九冊 每冊折售四分
新制 中華地理 九冊 每冊折售四分
新制 中華理科 九冊 每冊折售四分
新制 毛筆畫帖 三冊 一二冊折售三角 三冊折售二角半
新制 中華商業 六冊 每冊折售七分
新制 中華農業 六冊 每冊折售七分
新制 中華英文 三冊 第一二冊折售三角 第三冊折售一角

外論

日本之我國改正關稅談 (譯日本新聞)

中國政府財政困難。已極。賴大借款成立。始得安然無事。不意。亂萃至。損失鉅萬。財政危機。日益加甚。當此內亂初定。國基未固之秋。而欲徵稅。以支國用。事亦大難。愁腸百折。始迫出改正稅之一途。此亦吾人所深諒。然因是諒於中國政。而盡置國內之利害於不問。又吾人所不欲。試略言之。吾人對於改正關稅。第一當注意者。即其及於日本棉製品之影響是也。去年一年。日本棉紗之輸出金額。凡七千一百萬元。棉織物之輸出金額。凡三千三百五十餘萬元。當總輸出額六分之一。日本產業未大盛。輸出以棉製品爲主。一旦中國加重其關稅。棉業必大受影響。據紡績業者所推算。謂改正關稅以後。每棉紗一捆。三百十斤。當增稅二兩左右。現時每捆五十九兩餘之評價。或增爲七十八兩。或竟增至九十八九兩。若然則輸入稅及仔口半稅。已需加重一兩有半。合之關稅。每捆三兩餘矣。影響所及。殊非淺鮮。更就棉織物而論。毛巾及手巾每包約增二兩。綾木棉每包約增一兩。損失亦不謂不巨。設此事而於我無大關係也。我固祭爲犧牲。以盡交鄰之誼。而艱如其利害之太鉅何也。今歐美各國。皆有贊成之意。不能以我獨示反對。政府頗以躊躇。此則政府知二五而不知一十之過也。我於中國之銷路。僅棉業一項。已占總輸出額六分之一。歐美之於中國。其利害決無若此之巨。利害攸分。行動各異。勢則然也。況輸出於中國者多。則由中國輸入者。亦必相應而俱多。其利害固不僅日人當之。耶卽爲中國計。改正關稅。而增高人民必需品之價格。亦未必爲計之得。我而反對增稅。或者轉足以買中國國民之好意乎。

要件

修正銓敘局官制 (續)

第一條 銓敘局直隸於國務總理。其職務如左。
一 關於文官任免事項
二 關於文官陞轉事項
三 關於文官考試事項
四 關於勳績考核事項
五 關於恩給及撫恤事項
六 關於榮典授與事項
七 關於外國勳章受領及佩帶事項

第二條 銓敘局置職員如左。
局長 秘書 僉事 主事

第三條 局長一人。總理局務。監督所屬職員。

第四條 秘書承局長之命。掌理機要事務。

第五條 僉事承局長之命。掌理第一條各款所列事項。並文書會計及庶務。

第六條 主事承長官之命。補助僉事分理事務。

第七條 銓敘局爲繕寫文件及其他庶務。得酌用雇員。

第八條 秘書定額一人。僉事定額四人。主事定額十人。

第九條 本官制自公布日施行。

修正印鑄局官制

第一條 印鑄局直隸於國務總理。其職務如左。
一 官文書及其他用紙之製造印刷事項
二 公報法令全書及職員錄之刊行事項
三 各種簿據簿記及官版書籍之印刷事項
四 勳章徽章印信關記及其他物品之鑄造事項

第二條 印鑄局置職員如左。
局長 秘書 僉事 主事 技正 技士

第三條 局長一人。總理局務。監督所屬職員。

第四條 秘書承局長之命。掌理機要事務。

第五條 僉事承局長之命。掌理編輯事宜並文書會計及庶務。

第六條 主事承長官之命。補助僉事分理事務。

第七條 技正技士承長官之命。分掌技術事務。

第八條 印鑄局爲繕寫文件及其他庶務。得酌用雇員。

第九條 秘書定額一人。僉事定額四人。主事定額十人。技正定額二人。技士定額六人。

第十條 本官制自公布日施行。

鑛務監督署官制

第一條 鑛務監督署隸農商部鑛政局。掌理該管區內一切鑛務。

第二條 鑛務監督署之名稱位置及其管轄區域別以部令定之。

第三條 鑛務監督署分設兩科如左。
一 鑛政科 二 鑛業科

第四條 鑛務監督署置職員如左。
署長 僉事 技正 主事 技士

第五條 署長一人。承農商總長之命。受鑛政局之指揮監督。總理署務。監督所屬職員。(未完)

小說

家庭小說 珠圓玉潤 (五十) (釧影)

子爵道。我自己也不知道。極力要把他兩人分個優劣。無論如何。却是終難判斷。老律師道。老朽也是藉着這鑑定事物是我職業上的祕訣。子爵也不用擔心。好在這兩位姑娘不久就要到這裏府中來了。老朽還自詡老眼無花。還有那哈羅夫人憑着幾個人的眼力。拋着幾十天的功夫。難道眞個判斷不出來。那是個大笑話了。再者還有一個道理。我要望子爵和哈羅夫人不可心中先存一個愛憎之心。要是有一些兒愛憎之心。這就要不公平。若是老朽呢。那愛憎之心全然斷絕。僅有一個利害之念。便是那邊吵一個眼睛。這邊缺一個鼻子。我也不失他的公平。子爵聽了。那法律家一番言語。自然漸漸的安心。還有哈羅夫人也是最能幹的。瓜爾佳老律師更自得意。又道。子爵。你在川媚明珠和石韞美玉兩家。可把我們的祕密告訴他嗎。子爵道。怎麼我們的祕密。瓜爾佳道。便是從兩人中比出個優劣來。請他承繼的事兒。子爵道。我從來沒有說過。他們也決不知道。況且他們都是心地純白的人。也並不知道競爭之事。這個也無庸慮得。瓜爾佳道。在兩人中選一人爲本邸承繼人的事。除了本人以外。子爵可還曾告訴過別人。那時哈羅夫人插嘴道。只怕石韞夫人也該有些兒知道。子爵道。不差。那石韞夫人。却是眼睛最銳利的人兒。或者他自己猜得出也未可知。我却從未漏過一字。

專電

●周自齊長財政。袁定倏段祺瑞回京。卽發表。段現已由鄂至信陽。調度剿匪事宜。回京恐略遲。昨(五日)先派秘書夏壽田來京。面陳軍情。並請示方略。段日內將須赴開封。

●某報載。昨日熊總理向某君言。外間近日喧傳余已提出辭表。斷無其事。惟總統政治。他日十之八九當實行。屆時總理一職。當然消滅。若有其事。余應先期提出辭表。以明態度。以前決無辭職理云云。

●英文京報稱。皖西數城。已爲白匪占據。現正陽關已被圍攻。但官中尚未得確報。

●國幣法中爭點。現在銀元重量問題。國務院主張五錢二分。銀團亦贊同。但舊北洋幕府派主張兩本位說甚力。袁總統頗爲所動。

●革命賠償問題。惟間接損失。尚未解決。中有銀行損失一項。外人索償至一千一百萬之多。政府擬交海牙會議。付仲裁裁判。此間某西報攻擊外人甚力。某西報係銀團機關。此論可謂難得。

●昨(五日)晚外交部開晚餐會。延請中外賓客至千人以上。各公使夫人均到。續開跳舞會。頗極一時之盛。

●導淮借欵。不過一種約定。以一年爲期。期內若能交欵。卽另訂正約。不能交欵。我卽另借。

以上北京專電

●中央昨日(五日)任命蔣懋熙代理財政司長。兼國稅廳長。所有兩機關各職員。均照常供職。

德洋行現銀專收珍珠 本行向在上海英大馬路四川路口惠羅公司隔壁十三號洋房三層樓上五號由升高梯上樓如蒙光顧格外優待(電話三千八百七十二)

日本早稻田大學理工科教授中村康之助
是書爲第三十五如動力汽車汽船水力電氣空中飛行機汽機汽罐自動車瓦斯機關發電 一可作 動一及石油發動機

上海商中學召攷插班生
本校自登報招生後投考者紛至沓來惟多無插班程度本校深以爲憾茲除第一次投攷新生業經詳加甄別登報宣佈外茲再添招各級插班生各十名自本月三號起至十號止隨到隨攷投攷時須帶報名金二元額滿不復再招幸勿自誤
學級程度 甲級(一)二年級(二)一年級(三)預科甲級(四)預科乙級(五)預科丙級 品行體健國文清通曾讀英文三四年並曾習經濟簿記代數商算等科者當分別插入本科一二年級曾讀英文一二年及一年半載者分別插入預科甲乙丙等級

中華民國二年二月八日　陰曆壬子年十二月初三日（星期六）第二千二百零一號

接專電

●國務總理·昨(五日)電招浦口商埠督辦莊蘊寬·即日來京·

●上海鄭鎮守使·派密探來甯·拿獲要犯季廣天一名·當即寄存警察總署收押·

●韓省長電飭淞滬警察廳暨江海關監督·嚴密查拿烟土運入內地·

●蘇省前向蘇路公司轉借之欵·原訂合同·逐年攤還·現因滬杭甬關係·改歸國有·外交部電致省長·從速籌欵歸償·

●長江巡閱使所設漁團局·奉中央電令·即日撤消·

●南通師範校長江謙·決計不任教育司長之職·

●督署東街民人李春和之女·被某營軍官姦拐·現李至憲兵第一營呈請追究·

●楊莊厘局局長·由國稅廳委任陸琦辦理·

●省長添設江甯鐵路總稽查·以鄂文興充任·

以上南京專電

●出品協會·徵集浙地絲綢筆扇茶腿各品·限二月十五日齊集·

●聞昨日屆省長有電致滬康公使處·歡迎其來浙·

●法國康公使今日(六日)一時到杭·先謁都督·次謁省長·住寶叔山·明日都督邀遊西湖·晚省長請晚餐·七日離杭·

●聞全浙鐵路董事會·已議決有願歸國有之說·

以上杭州專電

●張督接總統令·着迅滅亂黨·防患未然·即於一日午後集軍界要人·開重要會議·馮麟閣亦列席·至深夜始散·

奉天專電

●俄國農部於本年預算內·列入烏梁海移民行政費二十萬盧布·綱羅教育衛生宗教水利土木諸事業·

哈爾濱專電

●大阪國民黨及有志者·發起開廢稅大會·政客到者甚多·決議主張全廢營業稅織物稅及通行稅·各地聞風興起·海軍收賄問題·現各派正協商彈劾·海軍省自行派員十餘人查問·未有報告·普來案前向德國裁判所電索希利的而案秘密書類·經來電拒絕·現仍未進行·然內閣恐終不穩·

東京專電

命令

四日大總統命令　茲制定約法會議議員選舉日期令公布之此令

據署直隸都督趙秉鈞署直隸民政長劉若曾奉天都督兼署民政長張錫鑾吉林都督齊耀琳吉林護軍使孟恩遠黑龍江護軍使兼署民政長朱慶瀾江蘇都督馮國璋江蘇民政長韓國鈞安徽都督兼署民政長倪嗣冲江西都督李純代理江西民政長戚揚浙江都督朱瑞署浙江民政長屈映光福建鎮守使李厚基福建民政長汪聲玲兼代領湖北都督段祺瑞署湖北民政長呂調元署湖南都督兼理民政長湯薌銘署山東民政長田文烈河南都督張鎮芳河南民政長張鳳台山西都督閻錫山山西民政長陳鈺陝西都督張鳳翽署陝西民政長高增爵四川都督胡景伊署四川民政長陳廷傑川邊鎮守使張毅廣東都督龍濟光署廣東民政長李開侁廣西都督陸榮廷貴州都督兼署雲南都督唐繼堯雲南民政長李鴻祥貴州民政長戴戡護甘肅都督兼民政長張炳華電稱各省議會成立瞬及一年於應議政事不審事機之得失不究義理之是非不權利害之輕重不顧公家之成敗惟知挾私意是以黨見爲前提甚且當湖口肇亂之際創省會聯合之名以滬上爲中心作南風之導火綫相聯絡胥勵浮言事實彰明無可爲諱有識者潔身遠去謹愿者緘默相安議論紛紜物情駭詫而一省之政治半破壞於冥冥之中推求其故蓋緣選舉之初國民黨勢力實佔優勝他黨與之角逐一變而演成黨派之競爭於是博取選民資格者遂皆出於黨人而不由於民選雖其中富於學識能持大體者固不乏人而以擴張黨勢攘奪權利爲宗旨百計運動而成者則比比皆是根本既誤結果不良現自國民黨議員奉令取消以來去者得避害於敗羣之誘留者仍蒙薰蕕同器之嫌議會之聲譽一蹶萬衆之信仰胥失徵論缺額省分當選遞補調查備極繁難即令本年常會期間議席均能足額而推測人民心理利國福民之希冀全墮空虛一般輿論僉謂地方議會非根本解決收效無期與其敷衍目前不如暫行解散所有各省省議會議員應一律停止職務一面迅將組織方法詳爲釐定以便另行召集請將所陳各節發交政治委員會議決等語該都督等所陳各節自係實情應如所請交政治會議公同議決是候核奪施行此令

前因雲南大理之變奪獲亂黨文電係由孫文黃興李烈鈞等主謀當經通令詰誡茲復據雲南迤西鎮守使謝汝翼電稱去年八月之先有亂黨郭嘉賓潛往大理煽惑沿江沿海諸省定於某月日同時舉事現奉孫文黃興命令前來聯絡檢民及駐檢軍隊屆時響應並攜帶新同盟會金牌數十枚秘密散布會匪楊春魁獲有金牌遂勾結楡團戕官叛變佔有楡城分擾鄧川洱源喬後劍川漾濞蒙化永平賓川鹽豐等處遠近隣邑環地千里相繼失陷幸各軍分途進勦忠勇奮發次第收復逆首楊春魁張文光莫森榮劉嘉賓田克勤童華山等均經擒獲正法惟目擊戰後情形疲瘠遍野公私損失約百餘萬該逆等□遍四境殘虐以逞昔天峯土匪不忍皆現在滇亂已平並請布告國人咸使周知等語孫文黃興李烈鈞等前在贛甯作亂事敗遠颺公私損害不知凡幾迄今思之人人痛恨逋逃復遣派黨羽潛赴滇邊散布新同盟會□記勾結煽亂以台匪之行徑肆其煽惑之陰謀荼毒生靈蹂躪城邑處心積慮不恤爲虎作倀傾覆邦國以逞其攘奪權利之私種種險詐行爲□有地方無辜與夫□年無識之軍警爲其所敗究之順逆昭彰禍由指揮在倡亂者孽由自作罪無可恕而附逆之徒一時被惑中乃亦不惜性命不顧身家可爲歎惜矧夫匪蹤所至陵踐無遺商民何辜同遭慘刼顛連困苦尤可痛心追維禍之所由實係前車之戒訪聞該亂黨在上海等處有暗設新同盟會機關　恐其秘密勾煽不止滇省一處　着各省都督民政長護軍使鎮守使通飭所屬嚴行偵緝如有亂黨私立新同盟會名目散布□記一經查獲即就地嚴懲　軍民人等收受亂黨□記一併按照軍法懲辦以肅法紀而遏亂萌此令

任命楊晉爲騰越關監督仍兼任雲南滇西觀察使劉鈞爲思茅關監督仍兼任雲南滇南觀察使此令

國務總理熊希齡內務總長朱啓鈐呈據江蘇民政長韓國鈞電稱遴令考核知事分別舉劾以予獎懲一案江蘇吳江縣知事丁祖蔭勤求治理與論翕然常熟縣知事謝福鈞歷任繁劇措置裕如南匯縣知事嚴偉器識深穩嚴正不阿應均給予七等嘉禾章以資激勸卸任泗陽縣知事張□手貪贓溺職挖案累累應即褫職不得再行□用並交法庭依法訊辦淳縣知事蔣化南嗜好未除有玷官箴應即免去本官以示懲儆此令

特約路透電

●五號東京電·國會中之反對政府者·爲國民黨同志會憲政會已合開大會議定二月七號在國會提出不信任政府決議·政友會於目下之政府較諸黨多佔三十三席·此數似可保持將減三黨提出之決議·以海軍省受賄及政府不能減徵各稅爲題·據消息靈通者說稱此項決議或將展緩提出云

●六號東京電·檢事徹查海軍官員收納西門子公司賄金一案·現利希特君和門君浦萊君三人之證據已有所發見故　當道　現正查閱·該公司及其辦事員與各銀行往來帳目·據國民新報載稱某銀行曾交出近六年內已付之支票一百六十張疑係付海軍軍官者

●六號漢口電·河南郯縣來函報近有拳匪希圖起事·當道急向該州請兵拔救始獲保全該城匪等皆迷信邪道·曾於途中迎截官軍被殺者四十人·官軍攜其首級至郯縣時大受民人歡迎現查該縣約有匪八千人目下當無他患

○五號北京電·政治會議定星期六日開會討論整理外債·及長期國債議案

據英文北京日報載稱段祺瑞抵京後·熊希齡即擬辭職·段將署理國務總理·總統制令將改交政治會議議覆·故國務總理一職似在即

段祺瑞今日不可抵京因奉政府之命　調查白匪踪蹕地方情形·故乃就擱

政府已命川督胡景伊接濟打箭爐前敵軍械子彈　藏人現投　進攻邊界·故命打箭爐張統領率軍拒之·

各省都督民政長會同致電袁總統　詆責省議會·放棄責任爭持黨見與情皆主解散　懇總統即重行召集俾爭亦當云云袁總統已下命令·謂都督所言誠確今着政治會議議覆·

江蘇民政長致電政府·謂蘇省今冬乏雪本年恐將亢旱故行政官開濬河道以資水利

○六號漢口電·據河南光州二月二號來函　白匪曾在距城二十英里擊敗官軍　一隊官軍之數未詳惟白匪曾獲槍械且聞　官軍被殺者千名·軍官皆投匪又據二月四號羅山來函證實前說內稱有大隊馬軍開旦信陽州中有數人承認光州之敗且謂民地　某鎮遭匪屠戮·已無人烟居民皆避居山間保內抵禦匪衆爲所攻破婦孺皆死·

●六號成都電·新都督能否控制川軍尙屬疑問各界曾謂川省現已輯甯民心安定　應准胡景伊留任·以資鎮攝

●六號廣州電·商會議仍不肯收用紙幣而魚販已爲警局所迫陸續開市·今日磁器畫工·因主人不允以現銀發薪亦相率罷工·聞紙幣如仍跌價·各商會將停止貿易·或恐軍隊如要求以現銀發餉則當道下月將無力爲應昨日都督允以銅元搭付餉銀

各報多抨擊政府·決議解散省議會·一事謂政府如此數省議會之不良而取銷代表政體則大可取消行政各部間有劣員而一併取消之云

●六號東京電·日者某劇場開國民大會·到者一萬五千人·尾崎行雄君及島田三郎君詣會時衆皆以英雄目之會場頗形喧囂衆皆要求政府辭職·並有人以紅紙所印反對議院之標語在場分散尾崎君演說詆斥首相　島田君復謂遞海軍官員及鐵甲公司圖行賄勒索之罪狀二君以釀成一千九百十三年東京暴動之手段竭力　鼓動輿情不信任政府決議·全以海軍受賄案爲題　將由尾崎君　提交國會·

公電

●趙劉贊成汪韓各電之電　南京馮都督韓省長安慶倪都督暨馮韓二公各電敬悉法此適用名論不刊欽佩　又折中具佩卓識提交約法會議手續尤極宏密備誦再四極表贊同祈　附入告特此電　趙秉鈞劉若曾支印

●籌備約法會議事務處致民政長電　民政長監督約法會議議員選舉程序施行細則規定　投票紙投票匭投票簿準用國會議員選舉法令之定式但與約法會議組織條例及本施行細則規定抵觸者須改正或刪除之等語茲經本處詳加察核投票匭應即準用衆議院議員選舉投票匭定式投票紙長寬尺寸及內外黑欄均應照衆議院議員選舉定式票面黑欄內居中應書約法會議議員選舉票九字即蓋用民政長印作爲選舉監督印信票裏黑欄內右首頂格書被選舉人四字下列長方格備填姓名左首低二格書選舉人三字下列長方格備填姓名投票簿應照衆議院議員初選投票簿定式簿首書約法會議某選舉會投票簿字樣其選舉人名冊應照衆議院議員選舉人名冊長寬尺寸第一欄列姓名第二欄列年歲如年滿三十歲以上之類第三欄列籍貫只列省籍第四欄列住址第五欄列資格二字　(未完)

時評一

自治改歸官辦之手續

自治經費之仰給附加稅或特別者官爲經理其入欵支配其出欵得人而理或不必盡不如自治職員但其向以義捐所得作維持費或基本金之事業本歸地方士紳管理者一經創辦自治業已歸併自治公所此後應由官劃出照向章辦理乎抑接收自治一併沒收地方之公益財團乎此地方官吏與人民皆當早爲議定者也

新刊 工業常識
洋裝全一册 紙數一百三十餘頁 圖版大小八十餘幅 定價七角
學校教科用 可作高等小學工業教科用
機械及電動機 電車 電燈 電信 電話 鍍金 蓄電池
機械製作業 建築業 印刷 冶金術 製鐵 製紙 紡績
織物 染色 製革 瓦斯工業 曹達工業 硫酸工業 酒類
製糖 漆器 陶磁器 玻璃 士敏土 人造肥料
等舉凡關於工業上最重要之事項莫不網羅殆盡卷末附錄中期揭載華英對照之工業術語及各種單位表以便讀者之檢查世尙有欲得工業上必要之智識者不可不一讀此書
上海四馬路十六號 科學會編譯部出版 各省大書坊均有代售

[illegible]試驗科目(國文 論說 數學 代數 ……) 陰歷正月十六日 附白 開學二月十號

請驗礦質者鑒
鄙人因中國礦務之不能發達實由未能確知礦質……
住址上海資興路廣吉里五百六十七號
童璧成謹啓

中華民國三年二月七日（即甲寅年正月十三日）（星期六）第二千二百零一號

吸煙之人必知三炮臺為最高品之香烟

三炮臺香烟係英國倫敦威刹司名廠所製每色裝十支或二十支每罐五十支欲購者請向寰球各處上等售烟家購取可也

橫濱正金銀行告白

謹啓者本行資本金洋四千八百萬元公積金洋一千八百五十五萬元本行設在東京橫濱分行設在英京倫敦法國里昂美國紐約舊金山爪哇印度孟買大阪神戶長崎以及中國上海漢口北京天津大連旅順牛莊遼陽奉天鐵嶺長春哈爾濱安東香港等名都大邑均有交通商辦匯行一切交易無不竭誠應接素蒙中國商滿道如存欠逐日往來息二厘定期如一年期或六個月期或三個其期官息均隨時面議定其餘匯票匯現等款格外克己倘蒙賜顧請至本行面議可也

啓 本號劣影盧炎同字稿生于正月初八日稱去鉅款并香港新和足頭號盧群樂堂名下五千元股份單一扣又新和號

延年人壽公司通告

啓者本公司前延華總經理李白珍君茲因他適告辭此後凡本公司各項事務概與李君無涉

應縣知事考試者 爲外交官者

國際公法 條約 向無解釋 明確 解釋精詳 引五 正月二十

亞東圖書館

中華民國四大交通圖

全國鐵道圖　全國郵政圖　全國航路圖　全國電線圖

中華民國自然地理圖

全國地文圖　全國地勢圖　全國水道圖　全國山脈圖

每幅定價大洋五角五分 批發從廉

●特點說明●（四大交通圖）

一 是圖為胡晉接程敷鍇兩先生合著兩先生研究輿地二十餘年就其心得著成是圖以供習政治地理者之用

二 是圖取法歐西將鐵航郵電四大交通機關各自為圖臚列最近狀態實吾國空前未有之作

三 詳明精確一洗舊圖蕪陋之弊於交通上為外人所攘奪之權利特加詳載使國民知所警覺

四 附有簡明說明書使人覽之一目瞭然

五 精印美彩色鮮明張掛於學校會社等處最為相宜

●特點說明●（自然地理圖）

是圖亦為胡程兩先生所著以供習自然地理者之用搜羅之廣博析分之詳審體例之新穎畫法之精良不但吾國未曾有過即置之歐美出版界中允稱佳品以兩先生研究輿地二十餘年之經驗著就是圖與人云亦云者自迥乎不同至於著色華美附說簡明懸之壁間尤便觀覽

新書出版預告

書名	編者	狀態
國文講義	洪汝闓編	印刷中
本國歷史講義	陳衆編	印刷中
本國地理講義	胡晉接 程敷鍇編	即日出版
本國地理新圖	胡晉接 程敷鍇編	即日出版
新體中學國文教科書	洪汝闓編	印刷中
新體中學本國歷史教科書	陳衆編	印刷中
新體中學本國地理教科書	胡晉接編	印刷中
新體中學英文教科書	CC生編	即日出版
字義指歸	陳衆編	即日出版
計學指要	章行嚴編	印刷中
中華民國物產圖	胡晉接 程敷鍇編	印刷中

注意 不通匯兌之處可以郵票代錢但照通例以九五折計算

總發行所上海棋盤街平和里

▲評電▼

二月六日北京電自解散各省自治公所之命令既下不旋踵.又以省議會問題.提交政治會議.磋議中央之不滿於省議會者至深.故其論議之辭與加諸自治公所者同.一激然逆料其不久亦必全數解散.然後重謀其組織.且題各省都督民政長官聯電總統.請其實行解散其意略謂省議會召集已一年有餘而成效無睹.惟增重國民之擔負.阻撓各省之行政而已.且議員惟知有其本黨.罔其私利.而於整理及正義公益於不顧云云　譯字林西報

徐世昌雖避居青島.無意重入政界.然總統遇有大事.輒與商權.頃以徐推薦八人於總統使任要職.總統已召令進見云

直隸都督趙秉鈞於二月二日乘早車抵京.總統長子袁克定.則於同日午後乘專車赴津　以上譯北京日報

二月六日北京電文官考試報名者二千七百人.獲預者惟一千人.此外皆不及格被至向隅

據英文京報云總統已命內務總長撫卹戊戌死難六君子.

政治會議深望新憲法中.規定總統有宣戰媾和.及任國務員與駐外最高外交官及公使之權.　以上譯德文報電

據漢口日報載稱頃得開封確實消息謂白狼祖墓.已盡爲兵士所發掘.塚中尸骨.則懸於白狼鄉里.以示衆云

中政府前通告各國公使擬預備實行中英麥凱條約.中廢撤厘稅.而增加關稅之值.頃中國已得英美荷等國之同意.近方與日俄法德等駐華公使商議.是事廢除厘金之舉政府似已決行.蓋厘稅實爲中國內地商業之阻而其不能與西人競勝亦即以是也　以上譯文匯報

二月五日噶倫布電駐藏華官業將噶倫布之華人.遣送回國.毋庸納交旅行費初時報名者甚多.近則觀望不行.該華官乃頒布告示謂遣送中限將過以後須自給盤費云云.蓋旅藏華人.早以變亂之故則以徒手而已.在內地亦不過以餓殍死.故不如稍待云　譯路透電

鹽政權危矣

▲幣制借欵與丁恩之關係

日來幣制借欵.大約活機雖餘項尚未商訂而其大綱確已成熟.其現在停滯不能進行者因中間有橫生之障礙.蓋幣制借欵得有活機者以丁恩考查鹽務之結果.認爲尚有餘欵可以抵押.而其所以停滯者亦以丁恩欲趁幣制借欵奪取鹽政之全權.二事蓋絕有關係而其內容又極複雜也.

記此極複雜之情狀應先述丁恩覬覦鹽權之歷史.案大借欵合中央設鹽務署.歸財政總長管轄.內設稽核總所.稽核所當然爲附屬鹽務署之一機關.丁恩氏第一步下手即從大處落墨.指稽核所即鹽務署.蓋欲混作一機關而礙撓鹽政之全權.終以限於合同明文.計無可施而止.然丁氏一方爲稽核所會辦.而又兼督鹽政顧問之資格其權限爲何合同無規定彼又橫畀要求欲以虛名之顧問.參與管轄鹽政之實權.更進一步欲將徵收事項.包入稽核所權限之內.蓋雖限於合同不能取消鹽署而於鹽務實權則固念念不忘也.

對於此法外之要求政府急須與解決者第一須再訂明顧問之性質.第二須劃清鹽務署與稽核所之權限.前者固不能與普通顧問同樣對待後者劃清權限一方必先定鹽務署官制一方稽核所章程亦要恆照厘及政府先草定鹽務署官制分場產運銷完確三廳丁恩氏對於管確廳.大爲反對.謂爲侵其稽核之權限實則完確廳爲總鹽統計與彼稽核無關.丁氏本意爲反對鹽務署.並不欲有此官制.故以反對管確廳爲借口耳.相爭不決丁氏乃掉換方法要求先定稽核所章程.再議官制.及與議稽核所章程丁又提出二個之條件.一將徵收機關(即各省鹽運司)隸屬於分所之下.二將鹽倉歸其管理.夫徵收與稽核本爲兩事烏能隸屬分所鹽倉屬於場產與彼尤不相干丁氏之條件直不啻變稽核爲徵收矣.亦即不啻以稽核所代理鹽務署矣

惟丁恩氏與鹽務雖極其無理取鬧而幣制借欵仍須用鹽款爲抵押故借款成否丁恩氏頗有重大關係政府急望借款成立自然處於讓步之地位.據聞彼要求顧問之權限爲一切鹽務命令.須得彼之同意.關於鹽務改革事宜.必令彼與聞.此事聞政府已允許之矣.而稽核所章程.亦許丁恩氏.另派人徵收.鹽稅鹽倉一層.亦許其過秤放行.並許與於運銷地方設分所.(在合同僅於產鹽各區設分所現聞政府允伊於揚子江等運銷地方設.蓋已出乎合同外矣)在政府如此讓步者不過欲稽核所章程早日成立以便從速議定鹽務署官制更欲以敷衍主義得幣制借款之得早日開議也

現在稽核所章程.已經議定.大概政府方擬與之爲鹽務署官制之商訂孰意丁恩氏忽而改悔前議.一方以其議查之結果報告銀行團促起幣制借欵之活機以難我政府.一方對於鹽務署之官制.主張緩議.要求總統於三日內.將稽核所章批准.彼於幣制借欵方能簽字.而借款上題竟停滯於斯.而鹽務署官制.乃岌岌欲危矣.現既丁恩氏提出此要求政府不之應.仍催其照前言開議官制.蓋認借款與鹽務官制爲兩事也.而彼以爲稽核所章程與厘關合同不批准終不確定官制於借款之前彼無把握現在彼已稱病不出.聲言三日內不批准即將辭職.又一方請英公使催告總統.梁士詒即奉命催告國務院.國務員諸公.正在爲難.究竟如何對付俟探明續登.

▲要聞彙錄▼

◉整理紙幣之方法

整理紙幣喧議已久財政部幣制局現正厘訂專條.大綱約有十二則探誌如左.

(一)設幣制整理局於各省城

(二)設支局分局於要地

(三)總局置總辦協辦各一人支局分局僅置總辦一人

(四)酌設兌換所於各繁盛

(五)官銀號歸幣制局管轄.

(六)官銀號所有現銀.一律移送幣制局.撥交造幣廠鼓鑄新幣.

(七)官銀號之紙幣由幣制局收回.

(八)官銀號之債務由幣制局負擔

(九)造幣廠歸幣制局管轄

(十)幣制局製造一元紙幣三千萬元五元紙幣二千萬元十元紙幣五千萬元.

(十一)幣制局準備現銀五千萬兩.

(十二)幣制局取締私立銀行及錢莊等所發行之紙幣

◉入旗生計之借欵

八旗生計亟急須代爲設法.故國務院已有議案交政治會議討論.該議案現在審查約本體弁內可以決定.議案之內容大致謂欲籌旗氏生計莫如用屯墾之法如東三省等處荒地甚多惟約計費用.非有五百萬磅不可.現財政拮据故爲此事須向五國銀行借款五百萬磅云云.現悉該議案通過之後即將與銀行團開議.果爾則吾國債臺又將更高一層矣

◉梁敦彥與政府之關係

政治會議員中有大總統特派前清外務部尚書梁敦彥一人然該會開幕迄今已經月餘梁君迄未回國以致外間紛傳不一.或云梁君因迭接政府電催業經起程回國已行抵粵省不日晉京.或云因病仍未痊愈.未免稍有稽延各等語近日見有確信息.本館頃據外交部重要人云.梁君自大總統派定後.本即束裝就道.卽行回國其延未回國之原因.係現在德國.與一美國最大之銀行公司代表.密議最巨額之外債.大致係用大總統之名義代政府所借並與現發生之總統制內閣問題.或與此事之結果有關云.故一時尚難回國政府近日與梁君往返之電並再催其回國惟再竣上項之問題云是否確實俟訪續記

◉蔣雁行之婆心苦口

清江浦蔣護軍使以近來多數亂黨來浦煽惑起事雖幸卽時撲滅而各處伏莽素多難保無盲從之徒受其愚弄故特通傳各軍隊諄諄誥誡.略謂我中華民國自正式政府成立以來國基鞏固海內廓清.五族共和從此應享幸福乃不謂亂黨渠魁自殘竟歎百萬同胞性命後席捲鉅資遁迹海外.賊心未死猶肆陰謀潛派亂黨鼓簧搗亂共和大局恐我軍隊貿然生靈藉傀儡於他人.假己身之私憤事成則坐收漁利不成卽於己無傷並竄惹起瓜分同歸滅種.渠則逍遙國外不損一毫此種行爲人類近復密佈爪牙潛來江北煽惑鼓動.凡我軍界同胞稍知大義且以國家爲前提者痛定思痛必不致受其愚弄.惟間有血氣未定之徒聽其造謠或其邪說或不免誤入其彀一旦敗露立見誠亡.利害關頭昭然若揭.現本軍使迭獲重要亂黨多名餘匪喪膽潛逃秩序乂安.皆我同胞軍人嚴密防範.偵力偵察之所致厥功其偉名譽亦隆.入告中央頗蒙嘉許.由今以往仍應戮力同心共維此局切勿輕聽妖言盲從.執保全軍人名譽.即保全個人身家倘有從前未明利害一時誤爲所愚現已追悔莫及者.但能從此痛改前非格紀律本軍使即予以自新之路絕不追求如再執迷不悟暗中竊燃死灰本軍使察不適立時嚴絕根株斷不能以少數不肖之徒.致貽全體之玷點也.此念及此不得不諄諄誥誡爲此通告各旅團營一體凜遵云云

◉日人竟以內蒙爲已有矣

大阪每日新聞云.滿鐵經理以敷設蒙古鐵路.爲統治內蒙第一方策.與展交通總長協議計畫三線定線(一)北京熱河縣.(二)連山巴林縣.(三)綏遠赤峯縣也.滿蒙居留有依故與有密接關係因此關係不但獲得四平街洮南線長春洮南線洮南熱河線之敷設權.而於我日人居住經營往來內蒙諸權利近且要求中國.支是故荷欲營業.蒙地.必須安協彼此利害保全兩國利益固無論已.然據以上所計畫之豫定諸線.如綏赤一線.不獨侵害我之洮熱線.而有互相競爭之疑.即連巴線亦有侵我四洮長洮南滿諸線利益之虞.中國對我計畫.第弄其與右奪左之狡圖耳.況中國以今日之財政而舉辦事業.保無有隱爲後盾.抵制於我之外國資本家.苟一旦默築造連山灣以及錦愛線.問題之歷史.則吾輩能毋悚然.而不得不懼中國外交老猾.但我姑爲中國進一步設想.欲助其聯日方針.則他日築此預定線.不可不預約資本自我.技師自我.經營自我.如是則中國方得達其開發內蒙目的.確實親日方針而有緩和北侵大勢力之利益.於我則保全滿蒙居留利害可得實獻中國之開發與扶護也.吾輩切望當軸以機敏手段而折衝之內蒙爲我領土.該日報云云.有喚令彼政府禁止我鐵道建築之意日人之野心我國當軸者其思所以抵制之

◉伊犂之俄人勢

日人據順天時報云.新疆西境沿伊犂河處爲伊犂.西歷千七百六十二年由準噶爾國建築市街以至於今現爲中國邊境之名邑.曾於一千八百七十一年之頃準噶爾國發生亂事.俄將哥爾巴哥福斯基乘機率領大軍進據該處.自是以後有宛然成爲俄屬之槩.且該地市埠亦甚繁盛現有之居民達一萬二千口之譜.其中多係俄籍大蘭池人.其餘則有華人.準噶爾人滿人土爾古人.吉爾基斯人.土爾基斯坦人.雜居其間.附近一帶土壤素稱肥腴.每至三春雨降適得其宜不俟人力.而有天然之灌溉.產額以麥類爲鉅.冬季雖嚴寒.而夏日甚少夏令亦不亢熱.誠爲適中氣候.木棉果實等出產亦頗豐富.此埠設有郵電局各種神廟回教寺院俄國領事館等處.聞常有俄兵一隊駐守.一般居民以粘土建屋.其於製造一事因知識未廣.除毛氈而外別無出色者.至產之原料.可稱不鮮.如森林礦山所在皆是.近來俄人購置礦區者頗不乏人.蓋俄來之發達.可期而待.現更有塞迷列遷斯克市發行之俄報登載伊犂事宜.命題曰伊犂及俄國於伊犂之利益.略謂俄籍人民現旅居伊犂其左近一帶者統計.九百八十戶.就中業經確立生活之基礎者於該處爲墳墓之地者頗多.此種僑民自有廣大之田畝與多數之牲畜.爲之滋產.又於伊犂營業者有八百萬盧布之現欵.實爲俄商之基本金.其餘動產及不動產尚不在此列.更論及商務.則謂俄商交易之手續.概先與本國莫斯科市製造廠訂立合同批購貨品.自交貨後以一年或一年半

中國通商銀行謹白

本銀行招集商股資本五百萬兩現已收足二百五十萬兩銀行開設上海經辦各處匯票押匯匯電及押款凡有放存銀兩或半年長年存款一切交易無不周妥克已並自備高大洋棧一所貨物均可寄棧並可押用銀兩棧租格外公道特此佈告

泉漳小學校招生

本校向設日暉橋泉漳別墅高等小學班已畢業三次去春遷來鹹瓜街泉漳會館現校舍修竣一切完備擇於陰曆正月二十日開課有志來學者即於十六日起每午後一時至四時來校投考可也(寄宿生每學期金五九走讀生六元半)　校長曾履周啓

購辦西文書籍諸君鑒

本館專運歐美最新最善西文書籍來華以供各界購辦且兼爲歐美圖書公司駐華總經理常存三千餘種其最通行之本每種均存至數千餘部之多無論與書莊與學校凡購辦西文書籍者…適用教科參考書籍無美不備藏書宏富定價低廉…各省大學校…

上海光華煤油有限公司

本公司組織以來進行方法日就完備茲因臨時總理李復春君另有他圖無暇兼顧宜告辭職同人以挽留未遂爰開議事會公决推舉李伯行君爲總董嗣後各界來往函電以及與本公司接洽等事均請徑寄泗涇路六號總事務所直接茲將本公司各埠招股處列後以便入股諸君隨時接洽特此登明招股處外灘通商銀行北京路浙江銀行四馬路永慶里口中華儲蓄銀行甯波商會瑞康莊紹興同泰莊復裕莊本公司發起同人啓

爲限交款而一面以織物食品金錢供給俄貨爲主查伊犂之地．現除俄僑外別無他地外商．至於交易中無有中德兩國貨品不過散見於市場爲數甚少且刻下中國政察之保護亦漸湮之途．應自行設法搶掠致見減額而俄貨之運送其路所向皆俄人可無阻之．故惟見年有增額之勢該報述記伊犂現況言下若不勝垂涎云

●再誌六安遇險法教士函

六安失陷法教士貢盤德寄書滬上報告退出情形．及英國教士被害事英文報登載大略後本社即詳述於本月五日報茲見法文報亦載此函較英報爲詳爰再譯錄如下該函云余（吉教士自稱下做此）曾專足赴廬州府訊廬司鐸報電致君．並告余業遇險情事．現奚深（前從英文譯爲霍邱今据法文改譯爲奚深）司鐸已於星期晨中彈而亡．韓達兩司鐸不知下落．匪類已於今晨退去．余今八點出探得匪黨伊緊附在危險之中今方驚魂甫定．請將兩日來可驚可駭之事爲君詳細述之

余與奚韓達三司鐸於元月十六日到此休息精資靜養不料四日後．而風聲大緊韓司鐸偕余外出諸俗甚多惟■■不許二十一日哈傳王營長已被來自河南之白狼匪戰敗身死．後又傳王並未身死．惟中途遇匪一隊．因不敵而逃走耳．是日城中有店舖七八處被搶此不干白狼事乃本地土匪及城中駐紮軍隊所爲也．二十二二十三二十四三日安然無事二十五之晨槍聲大作六點時東南．槍聲不絕如珠當時火光燭天人均以爲乃官軍得勝．匪類敗退之象孰知於事實上適相反余於樓窗中遠眺見東南風勢猛火燄蔓延甚熾．余等乃將大門緊閉早餐同時有無數鄉近教中人羣來避難焉

九鐘時叩門聲大作余輩不聽而彼等愈急．須臾三盜由門側壞處露刃直入挽余輩四人入內囑除盜任外守候盜等余輩索銀不得更大搜室中．房屋俱樂殆遍乃回至原處其時三盜令前余輩四人隨後．盜言將引余輩往見其帥白大人．（卽白狼也）余輩請以往人或二人往盜不許指定三人而奚司鐸未與焉列奚仍在新樓室盜引余輩三人由大門外出余輩乃知在門外守候之盜共有二三十人見余輩之出乃蜂擁而上或猛拏余輩之髮或強曳余輩之衣百般揶揄以爲笑樂此在彼等時之常形也

盜擁余輩出門時韓達兩司鐸在前兩盜首監之余在後另有一盜首偕余．余念奚司鐸一人留室恐盜害之請於盜使與奚一同前往．盜不允余稍形倔強盜即猛推而前余仍隨韓達兩司鐸行沿路羣盜之刦掠及房屋之被焚者所在皆是．路中盜待余輩尙覺絕不注意余輩．惟旬當人羣擁擠時則猛將長鞭強曳余裾使余輩前往其道途一富室盜令余輩入而羣盜存此早餐余輩在室勾留約三刻鐘未幾出發之令下余輩仍行首途道中所經街市俱成灰燼．煙霧迷目幾無前進之路卽後面火光燭天燒燼余輩由城之南門而出焉出城後盜令余輩暫爲休息．余輩念及奚司鐸及堂中教友能否倖免乃懇盜放余輩回而營救之盜初不允懇之再三．乃准放一人回而令速偕留者前來余與達司鐸因韓司鐸舊疾未愈疲勞已極．乃請其返堂．韓謂余將偕達前往．卽請卽速余返堂矣．乃偕盜首余一人循原路而回此二十五日午後時事也

自是而後余未得確實消息者至四十八鐘之久．余心中時忖目前余友等不知尙生存否不忍已往也余偕盜首由南門入城．路中殘燼阻余去路余乃繞道而行道至教堂．則見奚司鐸已被害．殭臥井旁．上溺溼衣蓋裝．卽焚也．學生四人及僕人兩人由留除已逃散．余與奚司鐸身旁禱告畢仍偕盜首出門向南門前往既抵南門盜首與道旁他盜晤談良久仍令余折返路余以欲往晤韓達兩司鐸盜謂兩司鐸已入城當在吾輩之前．吾輩還行前進余亦深信之余乃回城之東北方適發未幾抵一巨邸．盜令余入焉余見一人高坐堂皇侍衛甚衆盜令余謂乃其帥白大人也．白狼見以禮遇余．余留其側約一小時彼接見賓客甚衆．並告余謂彼當竭力保護余等勤於奚司鐸之被戕亦甚惋惜且令左右將護照送余回余詢其盜尋求韓達兩司鐸彼乃令偕來之盜首往焉．白狼去後更有一盜首入內遇余亦甚有禮態時又久余詢韓達兩司鐸已否尋獲．左右答余謂現正遣人四出探訪未有下落也傍晚火勢稍殺消息全無．余懇盜首以護照送余回省彼頒之余諭遂行抵教堂見其貨之屋已焚毀殆盡幸教堂學舍廚房等均無恙余乃與奚司鐸屍身移置屋中畢後余詢奚司鐸被害詳情．蓋當余輩三人去後奚郎入藏身祕室事畢將由西側門入見二盜遽擊之於前奚郎反身由東側門入二盜見此情形．卽發鎗擊之奚卽中鎗而踣．斃於廊下．一彈中前腕一入其腹部流血甚多傷口約寬兩指是夕聞近火勢稍熾教堂及學舍亦將延燒二終宵未眠蓋防火勢之延及也．二十六日天甫明卽有大隊匪徒來堂極索騷擾終日余均不與較物件任其攜去所幸者彼輩尙未放火焚屋耳四鐘後匪勢稍斂其魁首忽下集合令蓋有官兵數百來自安慶也．惟此間匪衆約有八百彼戮百之官兵實無濟於事聞明晨城中本有兵七百．乃不三時而盡爲匪類所殲．然則彼輩來徒送死耳昨之六安中甚至今幾城貨懸其了二十六一日城中無處不搶．今日稍安惟死者已無算大約葬身火窟者爲數尤多也

上海吉教士於元月二十七日由六安發書於二十八日晨又致江南主教一函．茲一併錄之如左

韓達兩司鐸之蹤跡尙杳無消息．（記者按現韓達二君已由白狼釋回）今晚或可得確音亦未可知今晨余遣一可靠之使者往蘇家埠（譯音）探訪彼或能以確鑿之消息賫予至此間損失．教堂房屋受損處尙少．惟一切器具及衣服均已搶去學舍亦未被焚．聞此次白狼之來．爲程世儀（譯音）所召緝執役六安縣署．前爲倪都督拘禁．因恨王壽亭（六安營長）而召白狼前來．現程已於昨日偕白狼離此所聞如是未知確否

●中西兵均屬野蠻

黑龍江新城縣之六三俄國十四號護路隊駐有黃牌馬隊六名．護道夫四名站官一名該處附近居民本家寥無幾本月上旬有南屯民人王中山於傍晚時從外歸來自鐵路經過不知因何觸俄兵之怒將王拖倒毒打嗣該民掙扎起身狂奔俄兵猶不相舍追出里餘突然開鎗將王某頭腦轟裂．立時身死．劉知事日報當經詣俄站會同俄官相驗并該俄官異常野蠻聲稱中國命官與俄官無干涉之必要不須會驗劉知事咨以係俄兵所爲該俄官怒吼如牛．謂劉知事有意汚蔑．隨提起正式交涉劉知事知不可以理喻遂自口與驗見傷痕實係中槍腦漿迸裂又經詳訊附近居民實係俄兵所傷．並有同行之路人可證云

記者記此事畢又曾憶並日字林西報曾記河口通信一則云有禁軍武（譯音）軍長自稱自定阜至河口率兵．於十二月十三日有兵士六百餘名執槍荷刀排列於車站．一面以待其至忽有法人南雷者本服役於河口稅關是日事畢返寓以途中兵士相列不得已自其隙過忽一軍官露刃迎其退且力推之．復出惡言曰殺殺．南君不得已乃退該西報復下案云諸君思之此等事其重要爲何如我西人若不用嚴厲之手段對付之．則他日將盡爲所殺．中國兵士本無智識而爲之長官者亦復如是則其兵士可知吾恐我西人將無噍類云

西人如以中國人之舉動目爲野蠻兵士推一西人呼一殺字．西報已謂西人云無噍類無乃過當今俄人則無端殺我華民其野蠻猶甚我華人之唯噍．恐更不免於盡耳

●江蘇國稅廳頒訂釐捐稅率（陰歷一月實行）

▲甯屬裏下河並港口各局捐例表（續）

慶餘橋局

正局　收北台一道除正捐外附收金揚二成淸淮四成驗補姜泰正局海安王村白米胡集曲塘等卡北台捐票

城卡　收貨捐一道

老壩頭卡　收北台貨捐各一道除正指外附收金揚二成淸淮四成驗補丁堰正局姜泰正局王村白米海安等卡北台捐票

南關卡　收北台貨捐各一道北台除正捐外附收金揚二成淸淮四成驗補丁堰張黃正局姜泰局之海安卡北台捐票

秋揚卡　收北台貨捐各一道北台除正指外附收金揚二成淸淮四成驗補姜泰局之海安丁堰局之豐利壩雙甸等卡北台捐票

李橋卡　收北台貨指各一道北台除正指外附收金揚二成淸淮四成

力發橋卡　收南台一道除正指外米糧附收金揚二成百貨附收金揚二成淸淮四成驗補寶應正局灣邵局之邵伯卡孔涵正局界溝卡南台捐票

李堡卡　收南台北台貨指各一道南台除正指外米糧附收金揚二成百貨附收金揚二成淸淮四成北臺無論米糧百貨均附收金揚二成　淸淮四成驗補東臺局之富安安豐等卡北臺捐票

白蒲卡　收北臺貨捐各一道北臺除正指外附收金揚二成淸淮四成驗補丁堰正局通花布局之曬倉壩卡北台捐票

石莊分巡

泰興局

通泰橋正局　收北台一道除正指外附收金揚二成淸淮四成驗補界口正局馬甸過船姜泰局之王村寺巷口靖江局之八圩下六圩新港閘盧寺等卡北台捐票

黃古橋卡　收北一道除正指外附收金揚二成淸淮四成驗補界口局之洋涇天星馬甸靖江局之閘盧寺下六圩八圩西來庵姜泰局之王村寺巷口等卡北台捐票

黃橋卡　收北台一道除正指外附收金揚二成淸淮四成驗補姜泰正局王村白米曲塘胡集海安靖江圩之閘盧寺界河下六圩八圩等卡北台捐票

季家市卡　收北台一道除正指外附收金揚二成淸淮四成驗補靖江局之閘盧寺界河下六圩八圩羅橋大生陞助新港姜　泰正局王村白米海安等卡北台捐票

洋港卡　收北台一道除正指外附收金揚二成淸淮四成驗補姜泰正局曲塘白米靖江局之羅橋天生陞助新港西來庵等卡北台捐票

毛家莖卡　收北臺一道除正指外附收金揚二成淸淮四成驗補界口正局洋涇天星過船馬甸凌港孔涵局之界溝姜泰局之王村　寺巷口塘灣等卡北臺指票

老龍河卡　收北臺一道除正指外附收金揚二成淸淮四成驗補姜泰正局王村白米海安靖江之閘盧寺界河下六圩界口局之七圩等卡北臺指票

△國外時事▽

●巴爾幹之風雲（接）

▲巴爾幹戰事重開之朕兆　四號柏林電據羅佛載稱羅馬尼亞王賚里○營對■諸者言巴爾幹戰事重開之說．不甚可靠．蓋巴爾幹各邦正在民窮財盡之秋決無此大宗基金以資戰事．惟彼少年土耳其之各部大臣．其與戎之志．猶奢．如土耳其與希臘開戰．則羅馬尼亞必嚴守中立．至若希爾加里．或塞爾維亞亦與戰役時．則羅馬尼亞必預聞其役云云

據日報聲稱希臘首相文尼士羅氏．將與布塞兩國聯爲同盟．惟此間或不信此事紀載德政府宣稱據維也納帝國新聞報稱希臘與羅馬尼亞之同盟．係得力於德國之協助．此消息亦係不確云

▲義大利與愛琴島　同日倫敦電路透社訪悉義大利與土耳其．現正直接談判愛琴島退還問題．美大利欲得小亞細亞之亞大利亞地方以爲酬償此地若爲義人所得．必有礙英國之利益．及有損英國鐵道擴張之權利．刻已由英國與義大利和平談判矣

▲希相謁見俄皇　同日聖彼得堡電希臘首相文尼士羅氏嘗謁見俄皇．當由俄皇特授亞力山大青天大勳章一座．希相並晤俄相高哥沙夫氏又與塞相派雪克氏晤談甚久．

●美國抵制移民案之詳情（接）

▲修正案之删改　四號華盛頓電昨日衆議院已將移民案內抵制亞洲人及黑奴各修正條例删去．該案祗於文義上略事修改已無抵制亞洲人民字樣．此案已由衆院通過．

▲美總統顧全大局　同日倫敦電太晤士報華盛頓通信此次修正案之删改．蓋由於白宮之壓力．又因照未删改之修正條例．於實際上終覺危險．緣此種種故經由衆院删改通過據某日白宮中演說聞日本對於美國之輿論甚惡．今將抵制亞人案删改可望消此浮議云．

●秘魯大革命（接）

四號利馬（南美共和國秘魯之首府）電秘魯革命軍已攻克總統府．總統白林赫司德被捕．繼以交戰內閣總理佛來拉又被殺．前革命領袖道蘭德博士已佔領總統府預料道蘭德將組織新政府．

同日紐約電總統白林赫司德氏．已被放逐．刻已至卡羅（白氏於一千九百十二年被選爲秘魯大總統一千九百十六年爲任滿之期）

△時評二▽

日本內閣之多故

▲一波未平
▲一波又起

日本海軍行賄案彈劾之舉各黨已聯合進行而廢稅問題異地同時而並起政客之奔走人民之志願如火如荼一日千里廢除營業等稅之聲激動全國以此對付豫算其不成立也可知然則政黨與政府處於極端對抗之地位矣未知有調和之術否也

貴學員之……諸君鑒……請移玉惠臨賜顧函購電辦均極……本館……書籍目錄奉贈以便諸君選擇
知名之晚有意購辦西文書籍函索即寄不取分文目錄後並載有各種購書章程法律及匯寄款項外埠者注意
上海北四川路伊文思書館啓　分售處北京厰學會天津大公報

遺失浙路收條作廢

啓者去年遺失浙路第二期收據一紙計洋三元第一千一百廿一號特此聲明作廢該收條已無效用

三日愈　癩疥瘡藥

每瓶二角不論多少上海英租界二馬路錦里東首保和堂太和堂

保太和　立止白濁丸

每瓶三角半元不效倍罰上海二馬路錦里東首保太和謹啓

積嗣聘藥　男子九醜丸

何爲九醜陽痿不起遺精滑泄精冷精薄…(details) 上海二馬路錦里東首保太和啓

統治男婦內外科　小兒科　精醫眼耳科　喉鼻科　皮膚科　擅醫花柳毒門　疳疔淋濁等症　幷包戒洋烟

麥精　汁乳

乳汁麥精…(details) 上海英租界…各藥房均有出售

▲▲▲▲▲▲▲▲▲

感冒風寒之宜防

佈置用煤氣傳熱器則室中自然溫煖無須人力價廉迅速無塵無烟甚爲潔淨欲知詳情請至南京路二十九號江西路轉角上海自來火公司樣子間可也

▼▼▼▼▼▼▼▼▼

大舞臺

新排燈彩新戲

大結婚

擇於吉日演唱

大舞臺

新排燈彩新戲

蓮花化身

擇吉起演

共和中舞臺

正月十三日戲頭等正廳二角二等正廳一角

小猴金獅子樓　白馬坡　黃金台　董家山　小林寶酸棗嶺　金錢豹　蝴蝶盃　關勝收　趙樓

新民新劇社

日戲一點鐘開幕　夜戲七點鐘開幕

婚姻誤　正劇　三笑　珍珠塔

民鳴新劇社

假座法界歌舞臺　電話一三一四一

滿台五色電光燈彩新添中國五彩奇巧佈景

薄情郎　雙珠鳳　特演雙齣好戲

高德洋行

上海英大馬路三十六號便是

有之販售眼鏡者…(details)

又一種大總統牌　強軍牌香烟

本公司經理各種紙煙名目繁多均以上等烟葉製成…上海振烟公司發行

大舞臺十三日戲

正月十三日日戲頭等正廳三角二等正廳二角三層樓二角特別包廂四角

大舞臺十三夜戲

本舞臺德律風五百九十五號

商辦開明公司新舞臺

陰歷正月十三日戲準演本舞台開設在城內九畝地大境路

商辦開明公司新舞臺

陰歷正月十三日夜準演本舞臺開設在城內九畝地大境路

醒舞台十三日戲

醒舞臺

本舞臺電話三千七百零二號

中國精益眼鏡公司

中國自製最新發明吃力克鏡片

開設在上海英大馬路泥城橋東首

電話第三八九五號

吃力克鏡片從光學及生理學研究而出…(一)能遮蔽眼目使塵氛不易侵入(二)該鏡片光線…(三)該鏡片能貼近眼匡…

丹桂第一臺

正月十三日戲　夜戲

法界迎仙鳳舞臺男女兩班合演

日期	次數	車開之站	時刻	車到之站	時刻
陽歷一月廿五日 陰歷十二月三十日	三次	天津東站	上午九點三十五分	濟南府	下午七點四十分
同上	四次	浦口	上午九點五十分	徐州府	下午七點三十六分
陽歷一月廿六日 陰歷正月元日	二次	浦口	下午一點四十五分	天津東站	下午二點五十三分
陽歷一月卅一日 陰歷正月初六日	一次	天津東	上午十一點二十分	浦口	下午一點十三分
陽歷一月廿七日至二月一日 陰歷正月初二日至初七日每日	三次	天津東站	上午九點三十五分	浦口	下午四點三十分
同上	四次	浦口	上午九點五十分	天津東站	下午四點二十分
同上	十一次	天津總站	上午五點十五分	濟南府	下午五點五十九分
同上	十二次	濟南府	上午八點三十分	天津總站	下午九點二十四分
同上	十三次	濟南府	上午七點三十分	徐州府	下午六點三十二分
同上	十四次	徐州府	上午七點另五分	濟南府	下午六點十七分
同上	十七次	蚌埠	上午五點四十五分	浦口	下午十二點另三分
同上	十八次	浦口	下午二點二十分	蚌埠	下午八點三十八分
同上	一百另一次	兗州府	下午二點	濟甯州	下午三點另三分
同上	一百另二次	濟甯州	上午十點三十分	兗州府	上午十一點三十三分
同上	一百另七次	臨城	下午五點三十分	棗莊	下午六點三十八分
同上	一百另六次	棗莊	上午七點	臨城	上午八點另八分

注意

在減開車隊期內凡未經列入此表者概暫停駛如因商貨擁擠仍可隨時加開貨車

自陰歷正月初八日即陽歷二月二號所有各項客車一律規復仍照原訂次數鐘點開行

盛綢春盤加價

去年蠶桑歉收絲價飛漲增高去秋經已加增然不敷成本尚遠[illegible]同業公議定於陰歷元日爲始各貨價加一分綢緞均須[illegible]色不一惟京緞因續行染色且染價獨貴萬不得已議定四八紗每疋加銀一錢三丈加銀二錢四丈加銀三錢五丈加銀四錢另刊色單分送祈各寶號照例加算所禱甚此佈

上海盛經綢業公所啓

診所 [illegible] 例 門診二元出診十元 夜間八點以後加倍 電話 [illegible]

商辦鏡花戲園

正月十三日戲

趙桂標 趙玉蘭 秦兆峯 陳秀棠 裘亦奎 史芳錦 林瑞亭 裘昌順 周春益 洪月鳳 毛天寶 小元相 陳[illegible]

全本萬花樓

商辦鏡花戲園

正月十三夜戲

袁子敏 高銀寶 趙虎豹 裘湧堂 裘瑞學 張寶香 陳小貴 陳素云 小鳳彩 林芳鑫 史亦奎 張寶香 胡鳳林

五壽鎚 松鷹圖

女界注意

本校以培植女界人材增進其學識爲宗旨課程分有初高兩等各科學除英文之外俱用國文教授教員管理員皆中西女士留學於美國者凡我女界無論幼婦閨秀有心向學者(讀全日或半日俱可)準其於陽歷二月五號至八號到校(即泊甯路之威西林路上海基督教女青年會學校)報名定十號入學額暫定八十名有志者速來庶不至徒抱向隅之嘆更有詳細章程來校閱取可也(十號洋費)

第三集保證書爲人人日用之必要 非賣品

本藥房新出第三集保證書外國人容俱國各埠服自來血之的確證明書英文部及中外工部局化驗單官醫院親驗部京師大學醫學館馬路說書君民國三年陰曆文等歷月份衛生要訣並附地球照相[illegible]如有需用者請函示地址附郵票一分本藥房立即寄奉決不延誤

自來血總發行所上海五洲大藥房

雙馬地球三種商標印刷精良美麗奪目

各界諸君研究衛生發覽此書之必要者請函示地址附郵票[illegible]册已經出版專供軍警醫院學校工廠紅十字會及科學家所設照相館應用材料無不俱備○重訂衛生指南約兩星期後裝訂完全如蒙函索亦當按時寄贈

外埠來信須寫明甯波路口第一百十五號○本處分設○南京花牌樓○杭州陳列所○天津北門獅子胡同忠成棧內

南洋勸業會頭等嘉獎 驥製半夏

邱那以反各省各縣各處各醫館各醫門道議論半夏之功效[illegible]

上海盆湯弄橋[illegible]會館後甯波路口五開間門面[illegible]香廬驥雲氏發行所啓

陸軍部一等軍醫正醫學士張修爵君 西醫學士唐乃安君 鑒定

精血 卅大英之強健

(功用說)

人之生也由父精母血而已父以精足而能種子母以血充而能育子及人之生也由父精母血遺傳於吾身而吾身亦即以此精血爲畢生之作用且以吾身之精血再遺傳於吾子孫而家業以興宗祧以盛種族亦以強甚矣精血之關係於吾人也如此可不寶貴之乎惟人生既以精血爲作用則經營謀慮勞作云爲無處不勞其精血即無事不耗其精血雖極寶貴而卒不能保其固有之充足況消耗多端[illegible]

小說新報[illegible]

價格 大瓶每價洋一元二角半 每打洋十二元 小瓶每價洋七角半 每打洋七元二角 批發價目格外從廉

總發行所 上海四馬路 中英大藥房

滋養十磅新濃血 一瓶藥能增

補心血 補臟血 補腦血 補腎血 補精血 補肺血

添精髓 健肺絡 平肝氣 和脾胃 定痛經 止白帶

清血毒 殺毒菌 強胃力 助呼吸

保子宮 通血絡 助精液 壯筋骨

血力虧弱心腎腦肺無以滋養輕則發生頭暈目眩心驚肉跳重則舉步身搖枯瘦狀況顯於形色由是全身受血力之虧損肺部爲嫩之支葉先受隱患呼吸亦爲之短促肺病漸成而乾咳聲空氣管發炎癆瘵成矣其發之迅速去之最難足見不從根治是無速愈之效尤有一種能食不能動能動不能食虛癆之疾亦本於血虧之來源人造自來血一藥對於上述之疾苦頗稱奇效者因其性質最爲滋潤肺部與臟並含有極強壯補血生精健胃之養身素故服一次有一次發生新血養身之特效服一瓶有一瓶發生十磅新濃血之宏功內部驟得特別之滋養氣血和心血驟生胆汁常滿腦血充足髓亦充固五臟六腑筋骨皮毛無不得新鮮濃血之滋潤腎部自亦健全而濃血之力更驗蓋全身不強絕無腎部獨強之理亦可斷言至肺癆之疾有傳染而發者有因精虧血虛而發者總而言之不外乎虛弱而來受傳染者虧弱在後自發生者虧弱在先二者皆不能脫出血虧腦衰心虛精虧之範圍然以人造自來血療治其根滋潤其肺必能收根本上美滿之效果誠百發百中之強壯劑滋補品中之第一良藥也

價目 大瓶二元 小瓶一元二角 每打二十元 每打十二元

總發行五洲大藥房 上海四馬路老巡捕房對面

小學校用書 會社印行

三年一月最新出版

新編國文教科書 每册實洋五分
新編國文教授法 每册實洋一角三分
新編算術教科書 每册實洋三分
新編算術教授法 每册實洋五分

總經售處 北京琉璃廠 漢口後花樓 濟南后宰門 新學會社 奉天鼓樓北 廣東雙門底 甯波日新街 各省大坊

中華民國三年二月七日(即甲寅年正月十三日)(星期六)第一千二百零一號

地方時事

●黃水淇冒名國民捐緣由　(南洋嘯班)

世爲不平則鳴理由表明事蓋上古聖人有言必以無謊爲貴出言猶貴有章況民國社基凡事情必從秉直和平不偏不倚中立正道堪當維持世界團體時務之機關不然墮落壓下之地豈公理乎所由直不分專抱己見果能揣練達理起然人羣方可造就社會否即公益難成俗云謊受盈滿招損茲據黃水淇君傳單布告各學堂鋪戶單裏種種誇張僞飾讕詞難掩十目所視無易由言孔子曰是故惡夫佞者疾匿怨而淇有王佐之材管樂之質亦必以循秩宗旨得洽人望而說之且本校於民國政府成立之時由泗水勸募捐事務所頒來國民捐冊三本另楼連俊君黃水淇君均領一本共五本着本校任理人員妥爲勸募以盡一份子義務旋有千義里高等舉業韓輝榮君由祖國回來曉通政府缺基財政困乏幸難到校極力演說發表國民義務同享官出之幸福亟應贊成即大局幸甚諸君列坐衆自昭所豈淇一人獨任勸募重擎旗鼓另樹一旗何等狂詐謬云雪橋易追紅日難逃此淇之謬一也夫淇來然滿腹熱腸盡心愛國在場分文不捐有黃麗水君認捐二百盾私衆麗水君名字抹去糊塗註換淇名次册底濕證父在子不得自專敢以指鹿爲馬此淇之謬二也然淇常自矜奔走任勞一人開消雜費資膳自備尙有連俊君作證與淇同往外埠捐領而車租膳膳均連俊君相理果有不信連君查戶確情此淇之謬三也本校疊承社會捐戶查究勸募國民捐款若干名次已繳若干未繳若干着校查取理之使然破册底存根被淇牢牢不獻僅等節次摧摧討還若不賦嗟乎淇貪其功大其權甚高不肯交出可比如獲夜寶珠則拳拳服膺而弗失之悲念祖國政府必有封侯錫爵死之不獻者明矣此淇之悖理一也繼則尋釁交涉硬惡甚烈反出狂暴誣十餘董事爭競功名獨不思治公務者役勞係公僕也淇千言萬語邀功邀名被董等大笑衆者閧堂淇亦不知恥爾思之不及歟此淇之悖理二也終窺覘公判反謂甲必丹陳君稱明爭理得面徇情妄言強媚彼甲必丹面斥方始服從斥責者何淇不知其咎自崇豪傑昂昂赫奕大有可觀社會絕無僑侶徹後淇理屈情短總有獻交册底心懷不愿如同髮逆恃強應變且謂豈學彼小丈夫也買人自斷恐人公斷此淇之悖理三也甚矣者淇胆敢云此後種種公益被此堅所妨礙妬忌不少惡是何言也亦足見淇之立心不端故其言語亂表其愚性野蠻無一毫公益之組織惟有顛倒無序以快其野心耳淇之所惡總者煞他惟前任副總理時設居宰壞文明虎頭鼠尾個個見淇名利兩立眞所謂無恥之徒不可與同羣也哉嗟乎董等雖不才尙慕介之推從亡列國亦不言功倘有綿上之遺風亦而淇假冒泗水勸募國民捐事務所字樣以掩其咎幸李雙輝君鑑法綜達秉正方針閱儔單裏上有泗水勸募事務所公告逐即斥淇並無請示擅自捏造大礙規律姑念年輕免究並蒙泗水商會總理吳河水君來札一朵知淇言語誇張年少負氣識事解釋等因董等各恐同吻蒙諸君謬舉早知新法有方遺此暴徒恃刁強硬交涉死灰復燃自恨自怒册底獻出功名漂於東洋瑶寐不安愿諸同胞酌理察情社會中必有明哲志士公平討論諸官僚作遇淇有不平聽起於泗水商會公所或在本校會館從中較論庶免佈告不休便覺水落石出不負苦心義務略陳鄙詞籲閱報管城楮上薦諸釋之察之即諸公幸甚矣　泗水和格爾多總理董事公啓

●段兼督之談相記　(漢口)

前三十一號漢口中西報詳紀前鄂督段祺瑞果信相耶一則紀載頗詳特照錄之以見民國官場官迷之熱度交段都督昨晤穿便服軍人至黃鶴樓小波斯處談觀氣色用將命相情形誌記於下

(甲)密布防範　段督在府密令隨身護衛自王府口起至黃鶴樓止分段暗巡以資防範而昭愼重

(乙)出府情形　段督身穿灰布皮袍青緞子皮窩龍袋頭帶尖瓜皮身佩該府職員徽章單人由府內出府步行至黃鶴樓其隨員二人服裝同段督無異寫隨段督約一箭遠隨同保護

(丙)波斯談相　段督步行至黃鶴樓直進小波斯見段督之面與願其照相館所懸之相無異言貴相係掌重大兵權之面格非四十天談偏貧不得輕言段督心頗信仰當已允許該小波斯與段督談二句鐘之久方散

(丁)乘車回府　段督與該小波斯談畢當令隨身護衛查雇人力車一輛至宏道堂門首等候段督復手條一紙交該小波斯令其親至該府取談相之資再行細談段督步行下黃鶴樓乘人力車回府矣

●浙邊防匪紀要　(浙江)

長興與皖省接壤近既安慶匪擾誠恐竄入浙境何知事特商陸師巡防隊統帶張蔭榮派撥軍隊分駐要隘以資防堵張統帶近接家報母故丁艱即日辭差奔喪由縣電省委員接代現奉朱督電委駐孝第二營管帶張德全前往接替又蘇浙交界之太湖素爲梟匪出沒之處現有亂黨張思具張承烈劉天揚等(一現爲內務部通電密拿之要犯)匿居其間私通梟匪首領朱景波改扮商客赴滬購辦軍火并勾結各處徒黨糾聚舉事現被本省第一總署長陸某查知除密令巡船日夜梭巡外并於前日親率共和登瀛兩兵艦前往太湖邊境巡視一遍以寒匪胆并電該署長昨又電請徐廳長加撥巡船以厚兵力而資防堵

●浙江通訊

▲私藏軍火案之波折　處州禁烟監察委員吳國華會同龍泉知事查禁烟苗不料在該邑小梅村土豪謝阿清家搜出洋槍硝彈多件查謝係天主教徒平日恃教兇橫黨羽甚衆此次破獲聞風脫逃業將縣委先後電呈省長請示乃不料該處教堂自行搗毀器具反噬兵警出頭要挾先由教堂司鐸投函楊知事內稱本月某日禁烟監察吳國華局董趙琴甌查劉張商清地保朱尙義帶兵三十餘名突入敝教友謝阿清家搜查烟土此係奉命承辦要公敝堂不能出而干涉惟既烟土未曾搜有竟乘機將其適由溫郡挑來帶上水腳英洋一千餘元並寶貴古器值銀五六千元服飾什物難以數計又將敝堂蘇神父同日本人寄存洋銃三把及從前該教友辦過團練之鐵器等件一概搬搶而去復將敝堂搗毀負屈逞法殃民恃兵仇教敝堂蘇神父坐視本應由該教友自行鳴報因其既風暫避無人代剖是以先由敝司事具函通告即請將函存案倘查無任感佩等語現聞楊知事查明該教堂所呈反噬斜紐情形驗京民政長通電緝拿謝阿清外並令交涉員向該國領事嚴行詰問　得

本埠要聞

●新寧輪拿獲亂黨詳紀

▲偵探之報告　督辦淞滬水陸警察事宜薩君於前夜(初五)一時在辦公處(洋務處)接長江巡閱使駐滬巡查長林暨閘北分廳長徐電話謂近日亂黨首領迭次開會秘密商議約定舊歷十八日一齊起事刺有奉大總統通令緝拿之仇鸞燮糾集多人定於今夜攜帶僞委任狀及各種危險物搭南市十六鋪大達公司碼頭新甯輪赴通州密謀起事現閘北分廳已派偵探李鴻強等會同守候等情薩君對於此案頗爲鄭重特飭廳中李偵探到署面詢一切

▲拿獲之情形　於一時三刻該李偵探到署報告已經會同林巡查長及調查員朱光明在新甯輪船頂上官艙中拿獲仇鸞燮周鑑王瑞麟王榮張順甫並西裝人兩名炸彈一箱第三次討袁軍總司令委任狀多帋西裝人有一名因拒捕開放手槍自己彈傷對人賊均押在滬南警察分廳云云薩君即於夜半後親自坐黃包車到廳即飭將所獲之人用特別室(即收發處樓上)暫羈並派得力警察十名荷械妥爲看管俟天明後再行鞫訊兩西裝人均有傷即送醫院醫治

▲預審之供詞　滬南分廳長崔鳳舞君於昨晨天明後即飭司法科長潘君將各人分別提訊所供摘要紀下　仇鸞燮號禮卿年五十八歲湖南湘陰人曾歷礦務去年八月同由黃興劉藝舟委任爲東南討袁第二軍總司令今由湖南人李猶龍與通海湯盤商借軍餉銀二萬元因湯與張季直有仇隙故樂助軍餉今前往與彼接洽云　周鑑號文卿又名銓臣年三十九歲湖南衡州人曾任討袁軍指揮官此次由李作成等與仇等謀畫舉餉起事遂約赴通海一行　王瑞麟號蘭亭年四十歲安徽旌德人　王榮號松岩年三十三歲湖南清泉人　張順甫年三十歲浙江紹興人向在二馬路廣源茂土店爲夥於謀亂事實未預聞因向王姓索土帳遂被幷拿云云

▲證據之檢查　新甯輪在仇等所居之艙起獲皮包一件並各種委任狀用麵粉製成之僞印一顆韓恢圖章一顆手槍子彈炸葯等經薩君分別點驗囑崔廳長妥爲存放

▲現在之辦法　密謀其事之重要人物湖南人李猶龍在逃未獲尙有拒捕受傷之甲乙兩西裝人甲於昨晨未及醫治而死乙尙在醫院中　現由薩君以仇等均係通緝之犯故幷送鎭守使署訊核辦理矣

●研訊拿獲黃社首領案

黃社首領黃競白許一蜚係紹興人前因運動浙省軍隊圖謀不軌業奉大總統命令通電各省都督緝拿等因當經上海鎭守使鄭汝成君電後特咨請楊交涉員令飭英公廨出票協緝在案前日由鎭守使署偵探余祖勳會得黃競白近日化名王禮川許一蜚化名陳嘉生攜帶陳其美委狀及該社誓書章程等潛來滬上匿居三馬路國民旅館第十五號間秘密招人入社等情回稟鄭鎭守使特飭楊交涉員備文移請公共總巡捕房派四十號西探會同二十七號西探副頭目(彭山)帶同華探劉寶生各執手槍協同余偵探前往該旅館將前後門把守入內抄查而黃等均在樓下賭博當被拘獲連同證據等件一併帶入捕房昨晨解送公堂奉孫襄讞會同英哲副領事研訊先據鎭守使署偵探余祖勳上堂稟稱黃等均係亂黨秘密設立機關謀爲不軌曾有憑證業經致電浙督派員來滬作證當捕拿時而國民旅館用人黃圖藏匿聲稱黃等均已出外該旅館經理任錦堂專事容留亂黨要犯故不將眞實名姓錄登號簿使偵探等無從緝捕請究並據四十號西探到堂稟稱被告等昨奉上官諭令捕拿所有信據抄出甚多均在捕房今將黃社誓願書及章程呈請察核質之黃競白供浙江人實名王禮川　黃競白另有其人此項章程誓書非我之物等語訊之許一蜚供紹興人實名陳嘉生向爲捐客與王禮川在去年臘月中相識來滬未久此項章程誓書非我之物並不識亂因與王同居一室致遭誤拘請察　英領哲君核供以黃等所供之名姓與信票上飭拿之人名不同遂向余偵探諭曰爾所稱捕房抄獲之信函中有黃競白之名姓如不眞實定必將爾反坐拘押諭畢商諸孫襄讞判黃等一併還押候切實查明於下禮拜一復訊再核

●救國接勵團之綱約

自江海關查獲黃大昌(即王樹績)後始知黨人又有救國接勵團之組織惟該團章程如何因官廳嚴守秘密外人未能知悉現在此案業經鎭守使署軍法課飭提黃大昌迭次研訊該犯雖一味推諉抵不承認而此項謀亂證據當場搜獲黃之爲該團中人自東洋回國意圖煽惑實已情眞罪當毫無疑義茲聞鄭鎭守使現已錄具該犯供詞檢同搜獲印刷各品呈請中央核辦茲覓得該團綱約一紙亟錄報端以供快睹藉以知黨人謀亂之心愈接而愈厲焉(救國接勵團之緣起)　烏虖滄海橫流精衞思填天下存亡匹夫有責溯辛亥革命以來天旣亡胡賊偏禍漢狡猾之袁世凱乘之黎元洪竟爲鷹鷙同晉狼狽稱柄國會議員武斷解散功民俊民相繼戮夏敷路稅鹽抵債罔憚媚外棄邊斷送崇藏恣私人專制之欲弗生民瘡痍之盼狐鼠成羣豺狼滿道國脈絕矣國維墮矣國魂渙矣邊論乎民生與民權痛哉風雨漂搖敝巢立覆披四億之興圖能不裂變色之腸賀九原之先烈能不噬枉死之臍哉嗟乎山川出雲有開必先相彼雨雪先集維霰袁黎之不道亦未始非黨風之不競民德之未過有以使之履霜堅冰由來漸矣維世等不材胡敢貫責誓結强團共靖寰宇手續類俄虛無性質做法山岳約法酌我汗劉進行格美在野取彼兒殘之血溉我田園掣彼財虜之貲均我貧苦拚一腔熱血聯全國健兒前撲後繼期達目的載接載勵弗懈進行蕩盡豺狼殲盡虎鼠歸眞共和鞏我祖國嗟乎世界黃金無非赤血大丈夫甯爲玉碎不作瓦全俠義男兒其速興起共賦同仇建茲救國接勵團人定勝天剝極必復他日勁著旗常名馨史策二十四紀之支那雄振全球意中事也當仁不讓榮焉可支俠義男兒其速照起健茲救國接勵團是爲緣起　江夏胡維世識

(團綱)　(一)剷除國賊鞏健共和(一)行五權獨立法制(一)普及尙武教育促進礦航電路漁農工商實業(一)納入民產業國有及生產國有(團約)(甲)團員義務(一)本團團員對於本團有犧牲個人生命時光財產及家庭愉快之義務(一)本團團員有遵守服從忠勤本團綱則命令任務及受

參茸珠戊

海狗腎汁壯陽廣嗣金丹

而不堅洩而不射或少年誤犯手淫或後天戕伐太過以致腰酸腿軟耳目昏眩神思恍惚等症服之壯陽暖腎固精補陰益命門之眞火療氣血之虛寒……

本發行所……

世界上如有疝氣病症請君購服免得受無窮之苦此保地球中極靈之祕方幸弗觀望自誤遠埠郵購原班回件

立愈疝氣　天下第一良方

疝氣之症皆由寒濕所致……每張七角……

利威洋行現銀專收各種珍珠
本行向在上海英大馬路拋球場東首第三十二號洋房啟洋東現由法國來申特備巨資專收各種珍珠價目格外特別諸君如願割愛者祈乞惠顧不勝歡迎　電話九百六十四號　本行主人告白

[illegible]金丹每匣五元　試用每服一元
●上海[illegible]波路口五開間門面
●[illegible]香爐總發行所驥雲氏啓（分設）杭州陳列所[illegible]天津北門獅子[illegible]南京花牌樓[illegible]

羣英高等學校啓事
本校內分本科預科[illegible]正實行辦理茲因本校學生多有請求英文專科[illegible]學之心現在環球各國以英文爲普通文字中華民國交通日繁[illegible]除現聘各英文教員外復添請英文教員二人由威迪克博士指授其學[illegible]學費均照別科所訂茲本校定於陰歷正月十六日一律開學額恐一時未及週知如有來學者函索章程附郵六分○校址在上海法界巨籟達路三百七十五號大洋房即長浜橋路東首便是

本團刑法制裁之義務（一）本團團員對於本團有納捐籌款及各個互相親愛忠盡規勸之義務（乙）團員權利（一）本團團員對於本團事業成就時視其能力畢其功勞本人及家屬得享勳職休養封蔭之權利（一）本團團員對於本團進行事業履行職任時遇險及死殘本人及其家屬得享本團救護保恤之權利（一）本團團員對於本團除履行職務往來公牘需按階級外得享平等之權利（一）本團團員對於本團非常進行時確有見地把握者得享告奮發言執行自由之權利（丙）組織另載詳章（丁）刑法另有專章（戊）資格（一）凡中華民國男女國民除未成年及有惡劣嗜好廢疾外皆有團員資格（己）手續（一）先向介紹員如例發誓後再填插血誓願書呈換證書（一）凡願入本團者需本團團員二員（一）凡願入本團者需納入團義務捐銀洋兩元（庚）薪俸公費另有專章（辛）考績另有妥章（壬）基金（一）由發起員及全體團員捐募籌措（癸）時効（一）以布章之日爲實行始期與共和出現之時爲實行終期屆兩期間此章均有効力　中華民國某年某月某日立

●又有圖刼製造局之謠言

上海鄭鎭守使前日又有偵探報稱訪悉滬地所伏之叛徒茲又定於陰歷正月十三十四十五等日糾黨搶刼製造局情事請爲防備等情鄭鎭守使以滬地防守刻已加意戒嚴且此種謠言已屬屢有所聞殊不作憑惟既有所聞自應分令所部各營妥爲防範故於昨日傳令十三團該管三營長自今日即七號晚爲始務將東西兩柵門每處架設機關砲二尊以資防禦天明即行收回以免人民驚惶云

●派艦巡防長江

海軍李總司令茲准長江張巡閱使來電以皖境現被白狼率匪騷擾勢甚猖獗而長江自漢口下游直達南京鎭江一帶刻查所泊軍艦無多請速酌派魚雷艇四艘迅速出發長江梭巡以資防禦等因李總司令接電後即於五號先派湖隼辰宿列三字尖艇等四魚雷備足槍械砲彈由滬開往漢口下游一帶駐泊云

李總司令又以白狼匪勢劇烈而皖省係與江南毗連甚近究竟現時匪勢如何自應派委往查以期會同長江張巡閱使互商相機動辦故於昨長令委右司令徐振鵬君駕坐楚豫砲艦出發蕪湖扼要駐防

●領事裁判權收回之動機

▲荷蘭領事之顧全公理
▲晶裁司法官好自爲之

荷蘭總領事日前致函上海地方廳代荷商訴追住居內地某華商欠款要求派員赴廳觀審一節以張廳長同崇度歲荷領頗有嘖言業經登載本報茲悉地方廳接到此項公文電部請示後當由該廳吳推事先行函復荷領遵照法部原文訓令拒絕觀審各情在案茲昨日接准該領覆文大致謂本領要求派員觀審並非有意破壞貴國司法權不過代原告承述意見而已茲既准貴廳函復不能照辦本領決不爲已甚現准飭該原告自行赴廳起訴惟一切起訴手續究應如何辦理之處至希貴廳摘要見示俾便轉飭該原告遵辦云云聞地方廳接到前函後以該領顧全公理實爲欽感當將本國法部所訂定之華洋訴訟辦法計兩種一由領事以官文書代原告移送者無須另具訴狀一由該原告自行起訴者按照普通程序辦理各情函復荷領酌核照辦觀此則外人牽行要求觀審無非爲本國官廳審斷之不公所願地方廳對於此項訴訟嚴厲進行未始非收回領事裁判權之先例也

●法包探迭破巨案

▲永安街盜案
▲興聖街盜案
▲望平街暗殺案

法界永安街公泰土棧於上年十一月二十八日被盜現由法捕房探目黃錦榮帶同包探韓邦達等緝獲是案盜匪柴啟藩王德榮二犯於昨解案據該土棧夥姚桂方投稱是晚先有一人來棧託言買土五元隨有二匪同入店堂即由身材長大之匪突出手鎗禁嚇聲張當被刼去洋銀一二百二十二元是實質之柴啟藩供係周朱二人起意往刼我在門外望風事後分得洋十六元又據王德榮供與周並不相識與柴亦係初交此次雖然同去並未入內後祗分得洋七元中西官判柴王二匪各押五年期滿驅逐出境此案判完後復據黃探目稟稱柴另有夥刼興聖街裕康錢莊一案今拘獲盜首周老九張寶卿劉福興王金山張炳仁等五人且查得英界望平街有名榮生者及黃包車夫被人暗殺亦係柴啟藩所爲請爲訊究裕康莊夥林勤甫投稱是晚已經收市該匪等扣門入內言兌小洋即有六七人蜂擁而入即出手鎗恐嚇任其搜括幸由隣人鳴捕到來始各逸去共被搶去洋六元小洋二百七十角質之周老九張寶卿同供糾黨持槍往刼屬實劉福興供聽從周張二人往刼是實王金山張炳仁同供雖由周等糾同往刼惟至法馬路聞巡捕警笛聲即懼而逃入英界事前既未同刼事後亦未分贓求宥柴啟藩供在門外把守亦未分得洋銀中西官向詰暗殺一案亦已承認德副領事遂判周老九張寶卿柴啟藩各押十年劉福興押八年王金山張炳仁各押半年柴所犯暗殺案移送英界訊究聶讞員以周張二盜尚有拒捕重案須解歸華官照律治罪故判周張押候稟明交涉使核示飭遵

●六誌西人被盜刃傷案

寶山縣江灣鎭西南馬家宅地方有北京路某洋行爲大寫之西洋人名羅帝戲司即露德根司住宅於舊歷本月初五夜被盜行刦失去各物並拒傷事主報經閘北警察分廳飭探嚴緝該西人則投公濟醫院醫治嗣經該廳以該西人家內所用趙吉堂羅才生倪易氏男婦三工人拘送上海地方檢察廳訊供收押候查緝各情已詳前報茲悉此案業經該分廳探警等查得實係住在該西人家爲隣之馬祥生爲首糾合同族馬長連馬鳳明並朱佛林張福生邢小毛邢富生邢三三等共八人同往行刦稟准廳長分別將八犯先後拘獲抄出單刀一把刺刀二把鋼表一只鐵練一條以及零星一切衣服等物悉爲該西人所失之原贓解由該廳預審後乃於昨午後備文飭警將馬祥生等並兇刀贓物解送地方檢察廳請辦當奉許檢察官提案逐一研訊馬祥生等各犯供多支吾一味推諉不認許官以爲時已晚判令分別暫行收押兇刀贓物存案候提同在押之趙吉堂等到案辯認復審一面許檢察官將馬等訊供不認情形稟報汪廳長核辦

本埠時事

●外交次長來申

外交部曹次長因關於上海外交重要問題特奉命來滬於前晚（五號）抵申由駐滬交涉員楊小川君招待一切以靜安寺路別克登西飯店爲行台昨晨曹君乘坐汽車分往駐滬各國領袖領事署拜會晚間由楊交涉員特設西餐柬邀駐滬各國領事鄭鎭守使暨警察督辦會杯酒聯歡至更闌始散並聞曹君因於外交事務特來滬一行約一星期內事畢仍即回京供職云

●通飭查禁入黨

鄭鎭守使昨接內務部令開一月十九日奉大總統令據署直隸都督趙秉鈞呈據保定警察廳呈稱有人在石家莊火車密布入黨簡章及誓書查係秘密結社宗旨悖謬迹近煽惑請通飭嚴禁等語秘密結社應照屬禁乃該黨竟敢散布章程希圖煽惑實屬有干法紀擾害治安著各省都督民政長通飭所屬文武一體嚴密查拏以遏亂萌此令等因奉此合亟令行所屬一體遵照此令云云昨令飭高昌廟龍華戚墅各團長一體查拏矣

●法公使赴杭遊歷

法國駐華大使康蒂君來滬情形迭詳本報茲悉康君擬赴六橋三竺間攬勝故總領事甘世東君已先電知朱都督旋接回電云上年晉京深荷康公使優待此次親臨敝省無任歡迎已飭軍警保護等因康君當即率同文武隨員格來爾君等並邀法捕房總翻譯曹振聲君爲通譯於昨晨乘滬杭專車起行赴浙聞到浙後先至督署拜會然後游覽各處名勝因康君不欲重煩浙省官場另備公館故即假該處天主堂爲行轅云

●會議收回自治機關

上海縣洪知事近奉韓省長訓令韓奉中央命令收回各縣市鄉自治機關等因洪知事即於昨日午後兩時特邀南北市政廳總董及縣議會議長等同至公署會商收回自治機關之善後辦法情形共籌決策云

●南商會開會之詳情

滬南南商會定於昨日開第八屆第一次年會報告癸丑年一切賬略與會務情形並討論會務進行事宜昨已屆期午後各業領袖紛紛到會如郁屏翰姚伯棠倪秋霞干蘭屏姚紫若蘇筠尚顧馨一張樂君等數十人至三時半搖鈴開會首由南商會總協理顧履桂蘇本炎二君報告上年帳略及宣佈開會宗旨及會務情形畢即演說曰美國巴拿馬賽會爲全球所注目故工商部已在滬設立出品協會以本會爲分事務所凡我華商理宜揀選出品赴會與賽況外人以洋貨輸入中國利權外溢歲逾百萬今我華商亦應乘此時機選擇精良物品輸入外洋以挽利權云云遂將部頒調查各業貨物表分發各業領袖以便按類調查而蘇協理又稱本會今日接到財政部特派調須稅則委員王璟芳廖邵閑二君之函約准今日蒞會調查財政商業並討論修改稅則事宜諸君如有意見儘可屆時陳述云云迨至六下鐘王廖二委員乘馬車蒞會由總協理迎入客廳茶點畢王廖二君相繼登檯演說略謂鄙人等奉財政部委派前往各省調查貨物稅則以便修訂故今日至貴會考查一切並與諸君共同討論諸君如有陳述不妨繕就請願書俾呈政府採擇至部頒調查各物稅則表業已發下應請查明按表填列以便修訂云云演說訖即由總協理延入客廳設筵款待一時觥籌交錯賓主盡懽迨散席時已八下鐘矣

●飭查居留境內外人

徐分廳長昨又訓令各署文云本地爲通商巨埠外人居留境內者甚多究竟該管境內外人居住者共有若干家倘一無稽考殊非愼重外交之道除分令外爲此令仰該署長員遵照將所屬境內某路某號房屋係屬外人居住並分別東西洋國籍查明造冊呈復以憑察核切切此令

●徐廳長重訂警規

北市警察分廳徐廳長昨日通令各區署長署員文云照得警察服務以整齊嚴肅爲貴凡各署各分署對廳經常領款繳款亦應有一定程式並一定日期以昭嚴肅而資率循茲經本廳長訂定前項程式並文件送達日期條示於下俾資遵守除分令外爲此令仰該署長員即便遵照自後凡關於領款繳款事項務即遵照下開各條辦理無稍違誤致干駁詰切切此令計開（一）凡關於領款繳款文冊等件各署各分署均宜直接送廳各區分署不須由各區署轉送以省周折（二）月送領餉清冊二份一存本廳一轉呈督辦均限二十六日以前造送到廳（三）前條領餉清冊每份再分作二本一開額支正款凡員警薪水公費及房租火油等有定額者屬之一開活支雜款凡拘留人飯食押送人路費等無定額者屬之各造兩份共爲四份（四）人民違警罰款清冊並限二十六日以前造冊連款並將聯單送繳到廳其廿六至月底所收者歸入下月報繳（五）長警因過罰餉其款限每月發餉後兩日內造冊一本連款送繳到廳（六）長警截曠餘餉亦限每月發餉後兩日內造冊一本連款送繳到廳（七）舊長警因病請假復須扣餉殊非體恤之道以後病假扣餉辦法應即取銷（八）自後長警因功請獎各署或各分署限每星期具呈彙請一次以星期五爲期（九）長警箕斗名冊每月各造一份並限二十六以前直接送廳（十）上開各種清冊除箕斗名冊無須再具呈文外若額支正款活支雜款人民違警罰款長警罰過長警截曠等清冊五種應分別各具呈文一件並送來廳以憑核批而示準駁呈文不妨簡單惟項款總數必須敍入（十一）上述應領應繳各款須自領而繳自繳不許互相劃抵以清界限且便查考（十二）凡上述各冊並其細目如拘留人飯食等或有爲是月所無者仍應造冊具呈到廳冊內即注一無字並於文內聲明（十三）凡各種清冊幅面長闊照另單所定範圍不得放大箕斗冊不在此例（十四）本署有商家或住戶月認警捐者一經繳到即具文繳廳毋得久延致煩查詢（十五）有未盡自宜或行有窒礙者隨時呈由本廳長核定之

心史筆粹

宋江念奴嬌詞

梅禹金青泥蓮花記引甕天脞語云山東巨寇宋江將圖歸順。潛入東京訪李師師。酒後書念奴嬌詞云天南地北。問乾坤何處可容狂客。借得山東烟水寨。來買鳳城春色。翠袖圍香。絳綃籠雪。一笑千金値。神仙體態。薄倖如何消得。想蘆葉灘頭。蓼花汀畔。皓月空凝碧。六六雁行連八九。只等金雞消息。義膽包天。忠肝蓋地。四海無人識。離愁萬種。醉鄉一夜頭白。然則水滸傳所謂潯陽樓之反詩。正未嘗不類此君筆墨也。又其六六雁行連八九句。恰符天罡地煞之數。史冒宋江等三十六人遺地煞不數。小說則數之。宋江詞亦自道之。獨不解其何以一天罡適配兩地煞。豈如近世廟堂任用一正堂必配兩副堂。社會推舉一總理必配兩協理。所謂盜亦有道者歟。

中華民國三年二月七日(即甲寅年正月十三日)(星期六)第二千二百零一號

教育界

代論

社會習慣恆於陰歷新正送兒童就學今學制雖改從陽歷而社會心理未更故逆計本月中各地初等小學招收第一年生而用春季始業制者必不在少因蒐錄各種有關於教授初入學兒童之文以餉之 記者誌

(一)修身作法教授談 (賈豐臻)(續)

十七禮儀

甲對於來客之敬禮

(一)有來客則起居宜靜敬禮宜厚開閉窗戶等亦須靜肅以勿辱及父母爲要

乙平素之儀則

(一)足音須高

(二)不可踏門檻并不可立於其上

(三)上下樓梯及階沿足須徐行

(四)不可在人前揮過如遲不得已時須說明承讓

(五)窗戶等之開閉宜靜不可粗率

(六)座位須坐下首當正姿勢不可有支頤抱膝靠背欠伸等狀

十八勿喧嘩

十九勿妄動

(一)火爐之火不可玩弄

(二)火油燈顛危險不可遊戲

(三)不可玩弄洋火

(四)爆竹花火等須注意

二十勿隱過

(一)有過失時須認罪

(二)人若隱過則其謬誤一而再矣

二十一勿妨害他人

甲學校

(一)在課堂內不可搖動桌椅妨害鄰生

(二)在廊下時不可疾走妨害他課堂

(三)在運動場不可妨害他人之遊戲

乙家庭

(一)兄姊勉學時不可戲於其側

(二)弟妹等熟睡時不可發大聲

二十二已之物與人之物

甲借貸之心得

(一)物總以不借爲宜

(二)在學校遇必欲借物之時須先得教師之許可

(三)欲向人借物時須細述學堂丁甯請之

(四)借用之物須及早歸還

(五)人向我借物須速應之

(未完)

新聞

青城市教育會開會誌聞 (無錫)

青城市教育會前日照章開例會由會長糜載南君主席所議爲舉擧參觀團以及小學研究會等概宜布該市公所因地點爭執不下以故仍未改選而前任職員均已拋放任主義無從着手之勢云云後經該市學務委員提出意見謂本會雖無行政上之權又然有改良維持之責任不得不爲研究討論良久遂取決一面舉代表邀請總董照舊負責一面呈縣知事設法維持閉會時已鐘鳴六句矣

新民學校添置校具 (本埠)

新閘路和樂里新民小學校係辛亥秋季由朱君文華曹君伯良等所創辦教法頗爲嚴如校具不周學生不能適用茲由朱君等籌有的款業已添置校具寒假後定於陽歷二月十日開課云

調查錄

本界編制調查錄所搜輯之件往往不能同時齊集茲特變通辦法隨到隨登整理之事俟諸異日閱者諒之 記者識

省立第一農業學校 (校址在南京三牌樓二年一月開辦)

辦學報告

管理方法及其狀況 (續)

凡人腦筋不用則窒滯不靈過用則效力易損古人息游原與藏修並重規定每日下午四時至六時爲游散時間分球部器械部自由部三組運動各有主任以專責成管理員隨時督察凡人學成必期入世任事與社會交際言語之用較文字尤切使自組織辨論研究會注意修辭以練成言語之才至食堂盥所自修寢室等一以整齊潔淨爲生適用普通規約不贅列陳

考查性行並實施訓練方法及其狀況

學生在二十歲以下血氣未定性情最易變遷故學生品行於中等教育時代尤宜注意此爲教育界同人所公認者也本校於學生性行時刻注意及之故修身一科並無考試由學舍監及各科教員平日察其品性勤惰而默識之至學期之末彙集總核以爲成績實業學校首宜勤樸是以本校自修室寢室均令學生自行洒掃值日輪替由桓如及學舍監隨時檢察以覘其勤惰就中勤懇者固不乏人間有一二爲社會惡習慣所累一時不易悛改者均經學舍監一再開導務使感化從善而後已

學校衛生方法及其狀況

凡公衆之地最當注意衛生本校亦善體此意便所必每日掃除每週更施消毒一次食料等不求丰美但求清潔飲水均由下關吸入學生膳食本擬仿西菜辦法各人分食免致傳染病毒奈以經費較鉅故未實行凡人身染疾病難受種種規約之拘束故本校特設調養室數間以備學生之有病者由宿舍移入一以預防傳染一使靜養適宜其病易愈俟校醫認爲病體全愈後即移回原住寢室仍歸一律

專件

唐蔚芝先生中西合讌會演說 (一月十號)

鄙人今日辱承美領事[illegible]先生寵招演說曷勝欣幸謹就今日中國教育上之問題舉其一二以與諸君共研究之

第一先論德育上之問題 今日中國德育之方法究宜以宗教爲根據抑宜不以宗教爲根據此教育家之所宜平心思度者也以宗教爲根據之利弊何在不以宗教爲根據之利弊何在若以宗教爲根據則當以何一宗教爲根據若不以宗教爲根據則當以何者爲根據哲理乎模範之法乎抑平常之學程乎此皆不可不詳細研求者也

夫以宗教爲根據則道德處於神聖之地位示人以不可侵犯之莊嚴不以宗教爲根據之所不可得也然而宗教恆以冥冥之賞罰爲告誡因有賞罰之希懼而不離乎道德其道德之標準胥非至高似不若以哲理爲根據能以道德約束於善之一念而於爲善以外更無所求也雖然以求善之本心若復以宗教告誡之補助之則其爲效更何如執是以觀即以宗教爲根據而亦宜以哲理爲輔佐即以哲理爲根據而亦宜以宗教爲輔佐也

宗教既爲德育所不可缺矣然宗教者以何一宗教爲主鄙人平素研究孔教嘗有二義一曰無所爲而爲善二曰有所爲而爲善 無所爲而爲善係爲中等以上人說法 即最高之哲理也 有所爲而爲善係爲中等以下人說法 即普通宗教家之說也 是孔教實已包涵二義況方今世界學術宗旨莫不趨於大同而孔教之言曰老安少懷又曰使人不獨親其親不獨子其子此數語並非空論兼愛實有學理事業能使人各得其所此乃所謂大同主義實即包基督教之說者也故以宗教而論鄙意當發明孔教爲主

(未完)

時評

誰歟使至於此者 (溫故)

學校腐敗校之長當然不能辭其責乃實有牽掣校長使處於莫可如何之地位致不能負責而出於辭職者

嗚呼誰歟使至於此者

本界啓事一

本界前登各學校調查報告極承 讀者歡迎嗣以故中輟殊以爲憾現另就調查所得編爲各學校調查錄按日排登乞讀者注意再辦學諸君倘以校內概況見告俾得彙編入錄尤所歡盼此啓

本界啓事二

各學校如有優美之成績品如作文習字圖畫等類願發表以供衆覽者請交郵寄下當爲分別製版刊登此啓

世界語會消息

本會往來函牘摘要 (國璋)

中華民國三年二月七日第一〇一號 中央事務所在上海望平街二百號

▲世界語原始家柴門哈博士來函

至敬愛之孫會長暨全體會員均鑒本日接奉貴會第三四四號公函並精美會證一件謹領之餘莫名欣慰猥承貴會永久推鄙人爲名譽會長實不敢當惟既承雅意敢不附驥用特專函道謝承示貴會上年成績殊足令人驚喜橫遭兵災益復發達尤徵熱誠毅力特將來函節登敝國各報勵我國人兼揚美德謹譯遐順頌公安並賀年禧 一九一四年一月十日柴門哈市自槐索維亞發

本事務所編譯部啓事

諸大文豪鑒 本會擬藉諸公精思妙筆以發揮世界語種種利益並及推行方法倘蒙不棄請查照後開(甲)(乙)兩項源源賜稿除譯登本消息欄外當擇尤譯登國外各報以副雅意幸垂教焉

(甲)體裁

論說 實施方法 研究心得 譯文 趣文 警句 其他關於世界語者

(乙)規則

一紙張字體大小不拘惟宜繕寫清楚兩種文體勿併寫一紙 二原稿分類編存恕不奉還 三登出後當從相當酬報不受贈者亦合登體爲之脫帽 四信紙封書投稿人姓名住址 五信面寫上海望平街二百號本會編譯部收

中央事務所編譯部啓 三年二月七日

大秘 立愈肝將軍丹
此丹專治九種心胃氣痛服之頃刻見效不靈還洋以昭信實

參海狗腎廣嗣金丹 返精爲賜

雲母製[illegible]

民國三年教授大改革
勝家縫紉女學校啓
上海虹口靶子路三德里口

[illegible]
●上海盆湯弄絲業會館後甯波路口五開間門面
崔氏臙香膚驥雲氏啓

實業界

評件

山東草辮業之悲觀（按）

近年來山東之草帽辮亦居中國出口貨之一。歐陸各國多用作製帽之原料。中國能加意改良。要可以爭雄歐市。茲譯字林報通信。山東草辮不但無振興之象。反呈衰落之觀。亟譯之以供國人之研究。

正月二十七號萊州通信。萊州草帽辮。自數月前貨價退跌。後致市面價極衰落。去年新年後草辮業非常優美。惟今年則大不如昔。去年市價爲二百文者。今則祇售二十文。萊州西邊之沙河大廠。六七爺者因貨價退跌而閉息者有之。顧沙河爲山東草辮產出之要區。又爲中國北部草辮業之中心點。草辮跌價之影響不僅及於操是業者之失敗。人民生計亦因此而益艱。查當地人民初無足資衣食之恆產。各恃編製草辮爲生涯。際此市面冷寂工業清閒之候。其能免於凍餒者。鮮矣。蓋業草辮者之子女年事雖富。然因之輒有不善諳言之病。當其編製草辮極宜迅捷。故編者之首恆搖擺不定。是不特幼稚者爲然。即村中壯年婦女亦多如此。今以生涯艱索。縱無搖首之苦。而凍餒隨之。窮巷編製初無充足之積畜。一旦驟失其日入之利。勢必入於凍餒之道矣。或謂日本亦爲草辮出產之國。惟彼均以機器爲之。若此言果確。則中國何爲而不仿行之。使仿之有效。是不獨增工業上之利便。抑於出口額之增益。要亦不爲無所補也。

自民國元年十一月一號至去年十一月一號。中國銷出之草辮。計四萬担。山東貨乃佔全額內之大部分。惟前二月中之銷場不如大減。此皆由於貨價大跌所致云。

日昨杭垣出品協會。通令各縣知事文云。查前次籌備赴賽巴拿馬賽覽會。關係中美貿易。所有出品。自應大求精美。並須搜合外人嗜好。以占優勝。前經籌備巴拿馬賽會事務局函開。將從前南洋勸業會所得一二等獎章物品。指定徵集。由民政長通令各該縣知事遵照。經本協會將南洋勸業會得獎各物品分別抄單。分行各該縣知事迅速籌備各在案。惟吾國物產殷礦居多。其他絲綢茶扇刺繡雕刻磁漆等器。亦爲著名特產。我浙如永嘉之錫器皮楮皮几雕刻石竹各物。嵊縣之竹絲各物。鄞縣之木器漆器。嘉禾縣之銅器。黃巖之竹器。尤多精美之品。而手工製作。又往往私自珍祕。不肯示人。是在各該縣知事剴切導勸。竭力進行。博采旁搜。廣爲珍奇萃集。爲此令仰各該縣知事。查照上開名品及前發南洋勸業會得獎清單內各品。分別徵集。並就其能合外人嗜好之點。詳加指示。俾知改良。精益求精。競獎得利。仍將勸導及徵集各情形報查云。

新聞

松黑航輪全部

松黑兩江之航權。俄人已占有優步。計分爲兵郵商三種。刻下已共有二百數十艘。且每年增加。而我國輪船祇有五隻。往來於松花江中。且僅達三姓。黑龍江中則杜絕。惟前清時雖亦有郵船。局終以資本有限。從未擴充。茲有巨商李蔭棠。聯絡多人。招集股本。設立輪船公司於哈埠。擬先製江輪一隻。試航一切章程及組織手續。業已繕就。不日當呈明公署。撥辦至松黑兩江。郵船局則又有四大艦船焉。自造成以來。停泊江岸。已將六載。此船原係前任總辦王斌經造。用款及二萬八千餘光洋。當竣工時。該船之身分及其式樣。即不能適用。又兼造工不固。並時滲漏。不堪載運客貨。嗣經韓吟笙接辦。據實稟陳。上峯批令暫行看守。迄今仍無發落之法。計其每年看守並修理費。反須千餘元。統計前後費款。已達四萬元之數。今雖特價出賣。迄無買主。然棄之則又可惜。中國官辦之實業。往往如此。

浙省著名特產徵集赴賽（杭州）

調查報告

甯屬裏下河並港口各局捐例表（續）

棉布門

貨色	甯章	清淮通揚指章
淨白花	每担捐二百文	碑亭 桂條 每包捐一百八 四十文
舊被絮	每担捐四十文	每担捐二十文
次白花衣	每担捐一百二十文（黃衣八折）	麵筋和合每包捐一百五十文
子花	每担捐八十文	每担捐四十文
棉子	每担捐十文	每担捐五文
棉餅	每担捐八文	每担捐四文
紅白棉紗 雜	每担捐四百文 二百二十文 二百六十文	每担捐二百五十文 一百四十文 一百七十五文
紅白棉綫 雜	每担捐四百文 二百二十文 二百六十文	每担捐三百文
各色頭繩	每担捐八百文	每担捐四百文
絨毯	每條捐四文	每條捐二文
洋蓮錦	每疋捐二百	每疋捐一百文
各色線帶	每斤捐六文	每担捐五十文
大紅扣布	每疋捐六文	每疋捐三文

（未完）

上海股票行市（二月六號）

公司	午前市價	結盤
電車	九十六兩半	
安約德華橡皮	十兩	
瑞瑢	十一兩二錢半	
上海紡織	一百三十二兩	
藍格志（二月份）	三十三兩半	
又	三十三兩	
又	三十三兩半	
又	三十四兩	
匯中	八元一角	
盛橡皮	二兩半	

公司	午後市價	結盤
藍格志	三十四兩	
電車	九十七兩	
沙買格格橡皮	五錢	
自來水廠	一百四兩	
麻葉公司	九十七兩七五	
又	一百一兩半	
又	一百五兩	
橡皮	二兩	
匯豐銀行	八百二十五元	

安大生洋行經理

拍賣廣告

▲寶和洋行　准於十三日十點鐘在本行拍賣檯燈六箱定糖燈九箱呂宋烟十數千磅象牌香烟四箱大菜間全副大間衣櫥椅子式對床銅床鐵床大鐘銀箱書櫥信箱打字機器鐵床縫窗簾腳踏車大椅剃刀機帽兩衣大衣箱衣服刀叉煤桶火爐鉗火爐邊以及一切等不計此布　寶和洋行啓

▲寶和洋行　准於十三日下午二點半鐘在本棧拍賣日前由浦東新大板破災撥來鹽漬生牛皮十餘件五十文三砲台香烟一箱香烟錫皮二箱衛生絨二箱嘜蘭絨九箱白膠布一箱汗衫一箱新舊外國衣服三箱黃大藤椅一口花紙一箱皮手套二箱絨帽一箱萬磁器五箱鮮紫蒲桃四桶牛奶三箱並另星什物不計此布　寶和洋行啓

▲義記洋行　啓者禮拜六即十三日上午十點鐘在本棧房內不限價拍賣各種八仙子利市旗女寶塔綠魚翁洋紅標等貨此期仍照舊律二總歸出清此佈　義記洋行啓

▲売件洋行　准於本月十七日下午三時在楊樹浦路怡和紗廠內拍賣大電燈機器二部小電燈機器一部鬆花機器一部陸布機器一部馬達一部計三十七匹馬力以上各機器均是名廠造成靈動非凡自下概可作用又第二號鉛皮棧房一所計高英尺三十尺闊四十四尺長二百六十五尺該房下鋪木板內有窗門十六扇雙閃大門以及汽水熱缸二只磨刀機器一部並另星鐵器什物等不計各客欲拍者屆時隨帶定銀拍後當付限十四天一律出清此布　売件洋行啓

▲瑞和洋行　准於十五日下午二點半鐘在本棧拍賣蘋菓四十八箱白塔油一箱磁錠鏈五箱皮鞋小洋釘四箱灰絨一包天秤二只以及磁器洋鐵箱小龍皮帶金粉另物等不滿計此布　瑞和洋行啓

▲瑞和洋行　准於十六日下午二點半鐘在吳淞路底華界虹江橋盛字第一百三十六號至一百三十八號門牌漢立製帽公司內拍賣一應製帽機器電器滾邊車以及草帽數千只生財木器電燈另物均歸一莊拍賣惟拍後當付現銀即日出清此布　瑞和洋行啓

本埠商情

◎金融

▲符號者價漲△符號者價退無符號者不動

匯票 昨晚二月六日各國匯票行情如左

英條銀價　二十六辨士半

上海匯至英國

英國電匯	二先令六辨士八七五
英國現匯	二先令六辨士九三七五
電匯四個月	二先令七辨士一二五
買進四個月	二先令七辨士一二五
買進六個月	二先令七辨士半
定貨四個月	二先令七辨士半
定貨六個月	二先令七辨士六二五

上海匯至法國

法國現價匯	三法郎二四半
四個月電匯	三法郎三一半
六個月電匯	三法郎三三

上海匯至德國

德國電匯	二馬克六三
四個月電匯	二馬克六八半

▲以上合上海規銀一兩正▼

上海匯至紐約

美國電匯	六十二元六二五
四個月電匯	六十四元半

上海匯至香港

香港電匯	七十四兩半

上海匯至日本

日本匯電	七十九兩一二五

上海匯至印度

印度電匯	一百九十一羅比半

上海匯至和蘭

和蘭電匯	一百五十五兩二五

▲以上合上海規銀一百兩正▼

金市

二月六日收盤市價如左

現貨條金	△二百七十七兩
沙金金葉	△二百八十五兩
足赤條金	△二百八十三兩

銀市

二月六日銀行收盤市價如左

英洋	開盤七錢三分〇七毫半	收盤七錢三分〇七毫半
銀拆	開盤借	收盤借
	轉帳借	掛牌無
錠金	▲開盤三百七十七兩二錢半	▲收盤三百七十七兩二錢半

錢市

二月六日收盤市價如左

龍洋	▲七錢二分八厘
英洋	▲七錢三分〇七毫半
北洋	七錢二分六厘
小洋	△六錢四分三厘七毫半
錢拆	借
銅元	△一百七十九千文
[illegible]	七錢二分六厘
[illegible]	一千二百
[illegible]	一千三百文
[illegible]	一百五十千文
本洋	七錢二分
八開	一百十五文
小洋貼水	每角十五文

股票

昨日交通公司報告買賣股票行情如左

電車賣（每股）	九十七兩五錢
公和祥又	一百〇六兩五錢
英捷華買	四兩九錢
藍格志又	三十三兩
古拉客輪磅又	八兩三錢五分

糧食

昨日來貨與銷路兩平價均較前仿彿云茲錄開出各價於左

北幫機白米	七元至六元五角
南幫機白米	六元八角至七元三角
常幫機白米	六元六角至六元三角
蘇同機白米	六元四角至六元一角
湖源機白米	六元五角至六元一角
角里雙轉白米	六元四角至六元一角
松江高白米	六元四角至六元
周莊機白米	六元一角至五元八角
新機[illegible]米	六元八角至六元三角
新機[illegible]米	六元五角至六元
新機客秈米	六元二角至五元七角
蘇同白秈米	六元三角至五元九角
高新通元米	八元二角至七元六角
高機白陰米	七元五角至七元
角里[illegible]米	七元四角至七元
新高小麥	五元三角至四元五角

油荳

昨日滬南由內地到貨與本埠油坊等銷開之油荳價如左

岐山荳油（每担）	九兩八錢
萊陽荳油	八兩九錢半
青中餅（每片）	二兩零三分六

本廠棉紗

本星期三開出之十六支紗價經已詳誌前日本報矣昨由客幫銷開之十四十二與十支等各牌紗價茲彙列於左

十四支	藍鳳凰	▲一百〇三兩五錢
又	胭脂虎	▲一百〇四兩五錢
又	聚寶盆	▲九十八兩五錢
又	雙龍	一百〇六兩五錢
又	雙象	▲一百〇五兩五錢
又	雙虎	▲一百〇五兩
又	月季	▲九十〇二兩五錢
又	天官	▲一百零五兩
又	三星	▲一百〇二兩五錢
又	水月	▲一百〇七兩
又	雲龍	△九十八兩七五
又	雲鶴	▲一百〇四兩
又	人稱紗	▲一百〇五兩二五
又	藏毛	△九十九兩
又	丹鳳	▲一百〇二兩五錢
又	牧羊	▲一百〇五兩
十二支	紫鳳龍	▲一百〇一兩
又	雙龍	一百〇四兩
又	雙象	▲一百〇一兩五錢
又	雙虎	▲一百〇二兩五錢
又	月季	▲一百兩
又	天官	▲一百〇二兩
又	雲龍	▲九十六兩七五
又	雲鶴	▲一百〇一兩
又	鐵毛	△九十六兩五錢
又	丹鳳	▲一百兩
又	聚寶盆	▲九十六兩
又	人稱紗	▲之百〇二兩七五
十支	雙虎	▲一百兩
十支	麒麟	▲九十四兩
十支	鐵馬	▲九十四兩

棉花

陰歷新歲第一次正式市盤開出之各路花衣行情如左

通州花衣	二十三兩四錢
太倉黑核花	二十三兩四錢
太倉白核花	二十二兩四錢
四牌子花	二十二兩二錢
上海花衣	二十二兩
火機花衣	二十一兩八錢
高餘姚花衣	二十一兩八錢
次餘姚花衣	二十一兩六錢

日本郵船會社

啓者本公司木神丸輪於二月十五日禮拜一開往日本各埠[illegible]三菱[illegible]
日本郵船株式會社[illegible]

外國輪船出口日期

恩派挨	二月六日開往歐州	仁記洋行
老特	二月六日開往法蘭西	法公司
海生	二月七日開往倫敦	太古公司
印度皇后	二月八日開往金山	昌興公司
飯納特丸	二月八日開往花旗	瑞記洋行
歐魯	二月九日開往花旗	天祥洋行
油而生	二月九日開往茄門	亨寶公司
支邦	二月十日開往倫敦	英公司

▲進口輪船▼

二月六日（十二）禮拜五

甯紹	由甯波	甯紹
新北京	由甯波	太古
美安	由長江	美最
恆生	由香港	怡和
北海	由汕頭	太古
大通	由長江	太古
江寬	由長江	招商
海口	由烟台	太古

▲出口輪船▼

二月七日（十三）禮拜六

南陽丸	開往長江	日清
恆生	開往汕頭香港廣東	怡和
大通	開往長江	太古
鎮安	開往香港廣東	太古
新濟	開往天津	招商
安平	開往甯波	招商
甬興	開往甯波	甯紹

中華民國三年二月七日（即陰歷甲寅年正月十三日）（星期六）第二千二百一號

雜俎

文林摘艷

丁編 仙靈

遼陽海神傳（續） 蔡羽

他夕。程問。天堂地獄因果報應之說有諸。曰。作善降之百祥。作不善降之百殃。心所感召。各以類應。物理自然。若謂冥冥之中必有主者。銖銖而兩兩而較其輕重。以行誅賞。爲神祇者不亦勞乎。輪迴之說有諸。曰。釋以爲有。誣也。儒以爲無。亦誣也。人有真元完固者。形骸雖斃。而靈性猶存。投胎奪舍。間亦有之。千億中之一二也。人死而爲厲。有諸。曰。精神未散。無所依歸。往往憑物爲厲。所謂游魂爲變耳。人間祭祀。鬼神歆饗。有諸。曰。精神所至。一氣感通。自然來格。非鬼而祭。徒自諂耳。所謂神不歆非類。民不祀非族也。人有化爲異類者何也。曰。人之心術。既與禽獸無異。積之至久。外貌猶人。而五內先化。一旦改形。無足深訝。異類亦有化人者。何也。曰。是與人化異類同一理耳。人有爲神仙者何也。曰。異類猶有化人者。況人與仙本一階耳。又何足異。雷神巧異。往往有迹。何也。曰。陽能變化。理所自然。人得幾何而智巧若是。况雷實至陽。其爲神變。何足怪乎。龍能變化。大小不常。何也。曰。龍亦至陽。故能屈伸變化。無足怪也。蜃氣能爲山川城郭樓臺人物之形。何也。曰。天地精明之氣。游變無常。兩間所有。時或示現。此可驗天地生物之機。所謂在天成象。在地成形也。蜃何能爲。程生平所疑。皆爲剖析。詞旨明燦。如指諸掌。又夕。問美人姓氏。爲何。曰。吾旣海神。有何姓氏。多則天下人皆吾同姓。否則一姓亦無也。有父母親戚乎。曰。旣無姓氏。豈有親戚。多則天下人皆吾同胞。少則全無。瓜葛也。年幾何矣。曰。旣無所生。有何年歲。多則千歲不止。少則一歲全無。言多此類。（未完）

傳奇

玉指環傳奇

（未刊稿）

（鷗紅閣主填詞）

第九齣 憶簫 （續）

（生戎裝率衆繞場呐喊急下）（丑扮李楚琳率衆呐喊下）（中淨扮朱泚騎馬雜扮車夫推小旦小旦蓬髮哭罵繞場下）（丑率衆上生率衆追上合戰丑敗衆縛丑同下）（雜推小旦中淨匆遽隨上生率衆追上縛中淨生殺雜衆推小旦同下）（生上）若非壯士全師勝。怎得娥眉匹馬還（下馬換便服雜推小旦上小旦下車雜下小旦見生抱哭介）（五般宜）當日個斷人腸別奴江頭。今日個稱人意來君梁州。赤緊的平地起戈矛（生）（簫姬別恨懸懷幸得一旦洗滌但痛定思痛怎不教人恐喜交集也）我爲你千想萬想恨難成就須索把當初江口今番賊數數年來說不盡衷腸向鑼前訴個殺（末跪稟介）適才陣擒二賊細綁前來聽候發落（生）呀這是緊要的逆賊不可遲緩速帶進來簫姬你且向後堂見了大娘候我發落畢了就來與你敘談（小旦末分下生坐四雜扮武士押中淨丑上跪介）朱泚李楚琳當面（生拍案介）好大膽的逆賊也（山麻稭）全不念皇恩厚要學那安史當年跋扈權謀叵叵你而今悔從前否（咳我想這般逆賊同他有甚話說左右將他兩個拏去斬訖報來）（四雜綁中淨丑下）（生大笑介）（哈哈萬惡滔天一朝畢命朱泚朱泚你往日英雄何在也）只落得白沙遺骨黃泉遺孽青史遺羞

藝苑

歷代陵寢備攷述

心史

路史餘論題炎陵神農有天下傳七十世在古最爲長世者葬於茶陵見郡國志帝王世紀予作路史紀之詳矣（炎帝紀下自注甲徐兆茶陵注今陵山尙存二百餘墳董后妃親宗子屬存焉）後十有五年始獲拜陵下摩挲古杉俯嘆石麟追懷靈初䀶爾隔世湻熙十四年正月乙卯炎帝外臣盧陵羅泌書

宋太祖乾德四年詔給守陵五戶錮其他役長吏春秋奉祀他處有祠廟者亦如祭享

路史注炎陵廟像衣袞戴冕按太祖皇帝詔修先代帝王祠廟至百二十間以上令禮院立定配享功臣檢討儀相

按直隸順天府南有三皇廟

按神農廟一在河南汝甯府信陽州一在湖北德安府應山縣厲山荊州記山有二穴云神農生此遂即此地立祉伏臘祀之

遊記

關中遊覽記

（續） （沈雨人）

三二 石鼓趙鎭

石鼓趙鎭在九嵕山下出乾州約行四十里抵醴泉醴泉城東關外路南有碑題唐太宗祠然祠址已毀由此向東北行約二十里許渡一小谿即抵石鼓趙鎭客舍在鎭之東端房室湫隘水缸衣櫃雜陳室中其生活之陋足見一斑

三三 昭陵

昭陵在石鼓趙鎭之北九嵕山頂由鎭至九嵕山有大小二道大道紆迴曲折其間約四十里若遵小道則直北二十里可達山與畢原北脈諸峯相連秀出羣山之表其北側即有碑爲畢沅所立題唐太宗昭陵由此登山頂至玄武門則其右有康熙御祭祝文門內亦有祭碑十餘字皆磨滅不可讀其上爲墓殿敗礎猶存兩廡僅餘四壁壁上有石刻太宗愛馬六駿東西兩廡各半其馬疾驅者三立者三惟西廡有一馬箭貫其胸太宗親爲出之亦足見當時之美術矣由山頂俯視則渭水出沒於烟霞之中南山如黛東臨涇水長如匹練西則五十里外遙望梁山諸峯氣象雄偉陵之周圍數十里陪葬者房元齡李靖李勣之墓皆在其東（完）

瀝談

黃人鏡先生之滬人寶鑑

司法機關

旅滬西人統受其領事之管轄於陽歷1865年九月始焉英人對於其領事每年註名一次付貲二元而他國人對於其領事亦然惟有不須付貲者此爲例外至於不註名之西人概受中西會審公廨之管轄今滬上共有領事署一十六各領事結爲一團名曰領事團而其團之領袖爲比國領事薛負鐵 D. SIFFERT 租界內各公文無論傳單提牌告示華洋交涉文件均須由該領事簽字方爲有效至吾華人在租界之司法機關僅一會審公堂而已俗稱爲新衙門者是也今之地址在西虹口北浙江路乃陽歷1864年西人赫利派克 HARY PARKER 君所闢發者也光復以前華官直接管理民事案光復後因會審官滿人寶君遁匿領事團以英巡警專任廨諸事民事案亦由西員會審而華官僅爲領事團所委任非若光復前華官直接受政府之委用矣自英巡警駐廨以來宿弊日消舊有之劣吏概爲淘汰今之內容竟爲一西國完全之衙門凡居租界之華人有控債等案須向駐廨英巡官直接每債百元出傳票費一元每百元之債案傳單費祇須三元半俟人傳到結案再付一元半統計銀之後祇有正式收據爲滬行事之公正較之前清國衙貪官污吏實勝多多焉

游藝錄

撲克遊戲

（無聊）

●撲克譜

第二章 論入局

然則吾人究當若何而可入局乎欲解此問題當視人數爲斷人愈少則機會愈多雖中等以下之牌有時亦可決勝人愈多則機會愈少非中等以上者難操勝算吾人入局之時每望他人隨入不厭其多此因公注中之錢亦視人數而增譬如在局者共四人而我爲其一入局時彼此之機會皆相等然若以數學之計算之人之可以勝我者四次中有三次而我之可以勝人者四次中祇有一次然此時公注中我出一份而人出三份以一博三何樂而不爲之然牌之資格亦不可專恃人數而定亦須視同局之人打法若何譬如大半之人皆不願張子專喜入局則我每次以一對七八點之牌入局平均已足勝之若大半之人皆極謹愼不肯亂入則我非有王對或勝於王對之牌斷不可隨入所謂知彼知己百戰百勝也

入局時雖不當死守好牌然亦不可全置張子於不顧夫撲克遊戲之一注耳遊戲而亦以數學計算之聞者鮮不笑其愚然博雖小道亦有一定之理不可強爲假如甲乙二人同打撲克甲非愛司一對不入局乙慣以八點對入局則平均計之二人同局時六次之中甲當勝五次而乙祇可勝一次此爲昔人閱歷之語非虛語也

應氷心君懸賞問題

梅泉居士

初變

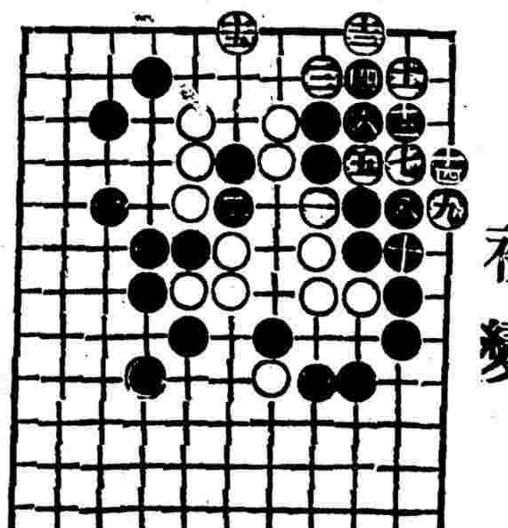

次變

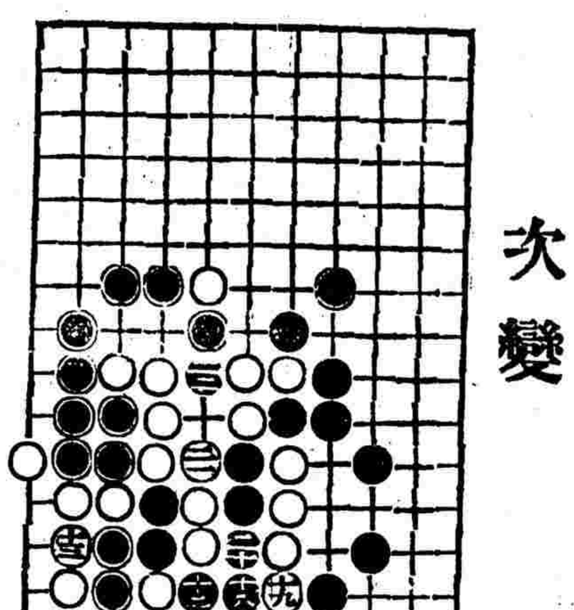

三變

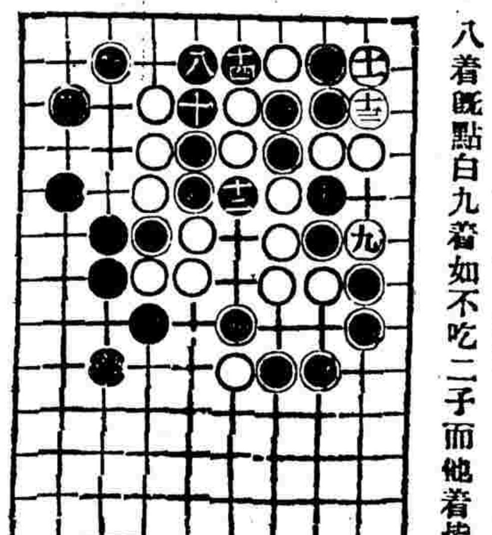

八着既點白九着如不吃二子而他着皆不能活

說明

統觀三種變法初變白淨活黑全無所得次變白亦淨活黑棋雖吃通數子而失去一角未見便宜惟第三變黑八着先點棄二子讓白活而截吃一半最爲正當着法

同日得出日君答稿與梅泉居士初變次變手法相同恕不另錄贈品望開示住址照寄是耳

●圍棋歡迎投稿

海內圍棋高手如有愜心貴當之作願賜登敝報與同人共資欣賞者敝報無任歡迎手談之雅得報紙以代郵傳庶萬里知音不啻一堂角勝也

投稿俱樂部

●續徵玉指環題詞啓

前徵玉指環傳奇題詞登報已一月有餘收卷甚少茲特續行徵求務祈海內騷吟豪彥源源賜教惠我佳作爲禱

（種類）詩詞均可

（規則）用八行箋或花箋謄寫名蓋章

（期限）不定

（酬贈）從豐臨時宣佈

（寄函）蘇州大石頭巷十號張劍初收

●通告一束

居劍青君鑒曾徵雙聲疊韻聯句何日揭曉乞示（應課者）

王雅南先生鑒貴校函授講義抑何名貴敝友某報名入貴校法政部以四圓之學費半年期間僅得油印講義六七十頁（一門未完）似此欲得普通法政智識未知須待至幾年以後敢問（熱血）

一郎鑒去夏閱綺雲雜著知君有醫朝新語殘本此書敝處原有一部亦已殘缺倘所缺卷數不同則可彼此傳鈔以成完璧祈先示知所缺卷數至盼（熱血）

平等閣主鑒敝會專函請題鄉先生王多花遺集倘蒙不棄賜錫一言榮幸無似（小瑯環主江）

太岳先生鑒曾於本報文苑得讀佳什竊不自揆引爲神交尊寓何處乞示（小瑯環主江）

奢摩他室主鑒彭君紫吉轉達冬花館徵題小啓等件亮荷鑒及能惠題散套南北曲以光遺集曷勝翹企（小瑯環主江）

黃侶翊先生鑒讀西湖十景曲序文辰丹之至前託丸丹丞兄渴求冬花館遺集題詞公餘望即見惠爲禱（張雲岫江）

中華民國三年二月七日（即甲寅年正月十三日）星期六第二千二百零一號

陸軍部化驗批准第一總統牌精神丸

兩足終夜如冰

服精神丸即能溫煖如常

精血兩虧　賴以治好

精神驟增　出於岐黃家之自驗

中法大藥房主人
直望鄙人少多疾病體質素虛中年
由任四川倍常勞苦兼受山嵐瘴氣以致百
病皆生頭暈眼花腰酸腿軟母老子虛衰病之軀
每一念及不覺淚涔涔而下矣客歲民國起義解任還
鄉今春到申遍訪名醫與加參苓毫無効益余度此身無
得佳境矣夏初友人來寓詢我病軀并談及　貴藥房發明
精神丸功効素著頗以治活者朋友中頗不乏人惟余之病
尤于勞神過度精血兩虧非服此丸不可余初不信中西名醫
束手無法獨精神丸能可治耶友人屢垄再三姑應嘗試遣价
至　貴藥房僅分號購回一打照單試服一瓶後神氣較佳
連服三瓶病已十好七八一打吃完神氣大佳步履亦較
勁時更加迅速余對仍每晚照服并不間斷三妻業已成
孕二周妻尙在兩坎之間從此勝前嗽嗽者天倫之
樂皆　貴藥房之所賜也特具數字以揚仁風并
乞登入報章俾同病者速登彼岸也手此
並請　鑒安
王錫侯謹啓

中法大藥房
主人偉鑒敬者鄙人本居商界
今知醫者事因俱體羸弱不堪任市井
之職故丞嚴商迪學也於醫專志者初爲巳
體纖恃諸疾所以粗知歧黃之術畧識群藥之性
今春在梓發起同志研究會去秋旅滬與同志組織
醫學報並在閘北興辦貧民施醫室犧牲心血固爲公
益計盡我醫界之義務不料勞勳過度自知後援官疾避
杜門里居閉室調理請兄馬元魁知余有疾且以僕爲
知醫急贈我精神丸六瓶如法服之丸未告罄精神
驟增飲食頓加果見病魔巳去還我自由焉自愧
膚淺之術終不克應此也特此數語所以謝
兄馬元魁之賜捻掛　貴藥房之仁風耳
專此敬請　大安不一
李孟醫謹啓

腦筋衰弱
此症由身體中不得充足之滋養故腦脊髓虧腦筋收縮逢有頭重頭痛耳鳴胸悶精神衰敗背脊痠痛結疾發生服此丸內部即得其滋養精神奮興腦髓充足

精液耗竭
此症由生殖機發育不完備時妄行手淫或房事過度生育固然難望且全身虧枯遇有天寒四肢如冰神經尤易衰弱色癆潮熱必漸發生服此丸立見精力充足溫度增高雖遇極寒亦能溫煖如常且有多子延年之妙

血液污濁
此症由行血器呼吸器病而起以致腎部與膀胱孱弱故污濁之血日多而清潔之血日減遂成血虛血毒身虧之症此丸助血行壯呼吸保腎胃健膀胱服之立見新血增多飲食頓加顏紅身壯

風濕骨痛
此症由汚濁之血毒停滯血管中散佈全身故骨痛風濕患無已時服此丸不特殺除血中毒質且能使其新潔之血驟增運行適度功效之偉卽在此

婦女痛經
婦女氣量多小好高之心太甚或由疑忌而成癆或因嫉妬而成疾以致氣血雙虧肝胃不和天癸不準白帶白淫由痛而血少由少血乾潮熱眩暈神昏錯亂弱疾叢生服此丸立能通經活血閉胃平肝經準不痛白帶卽止

上海三馬路
中法大藥房

價目　中瓶一元　每打十一元　大瓶五元　每打五十元

滬甯鐵路行車時刻表

上海至南京各站時刻表

上海開：上午七點三十五分（快車）逢星期一停／上午九點三十分（三四等車）／上午十點三十分（滬常客車）／下午一點五分（特別快車）逢星期一停／下午四點三十五分（滬常客車）／上午八點零五分（滬翔客車）／夜十一點（夜快車）／上午七點十分（搖駁通車）逢星期一開／下午十二點三十分（快車）逢星期一開

南翔開：上午八點零三分（快車）逢星期一停／上午九點三十一分（三四等車）／上午十點五十六分（滬常客車）／上午十一點三十六分（特別快車）逢星期一停／下午一點三十六分（滬常客車）／下午五點零五分（滬翔客車）／下午八點十六分（快車）逢星期一開

蘇州開：上午九點五十分（快車）逢星期一停／上午十一點四十四分（三四等車）／下午十二點四十八分（滬常客車）／下午二點四十五分（特別快車）逢星期一停／下午七點零三分（滬常客車）／上午一點三十分（夜快車）／上午八點十七分（搖駁通車）逢星期一開／下午二點三十八分（快車）逢星期一開

無錫開：上午十一點五十分（快車）逢星期一停／下午一點零三分（三四等車）／下午三點三十七分（特別快車）逢星期一停／下午八點十三分（滬常客車）／上午二點十九分（夜快車）／上午九點二十一分（搖駁通車）逢星期一開／下午三點三十四分（快車）逢星期一開

常州開：上午十一點五十分（快車）逢星期一停／下午一點二十六分（三四等車）／下午四點零五分（常會客車）／下午四點二十五分（特別快車）／下午九點二十分（滬常客車）到／上午三點十六分（夜快車）／上午十點三十九分（搖駁通車）逢星期一開／下午四點十分（快車）逢星期一開

鎮江開：下午一點三十三分（快車）逢星期一停／上午九點二十四分（常會客車）逢星期一停／下午四點二十一分（三四等車）／下午五點五十一分（特別快車）逢星期一停／上午五點二十四分（夜快車）／上午十一點三十三分（搖駁通車）逢星期一開／下午六點十九分（快車）逢星期一開

南京到：下午三點零五分（快車）逢星期一停／上午十一點[illegible]分（常會客車）逢星期一停／下午六點十八分（三四等車）／下午七點正（特別快車）逢星期一停／上午七點正（夜快車）／下午十二點二十二分（搖駁通車）逢星期一開／下午七點三十分（快車）逢星期一開／上午十一點四十分（常會客車）逢星期一開

南京至上海各站時刻表

南京開：上午七點二十三分（快車）逢星期一停／上午八點二十五分（三四等車）／下午一點二十五分（特別快車）逢星期一停／下午一點五十分（常會客車）／夜十一點（夜快車）／下午三點十五分（搖駁通車）逢星期一開／上午七點（三四等車）

鎮江開：上午十點三十七分（快車）逢星期一停／上午二點四十三分（三四等車）／下午五點十九分（特別快車）逢星期一停／下午一點三十七分（常會客車）／夜九點十五分（夜快車）／下午三點四十分（搖駁通車）逢星期一開／上午九點五十四分（三四等車）

常州開：上午十一點五十七分（快車）逢星期一停／上午十點零五分（滬常客車）／下午十二點五十九分（三四等車）／下午四點零九分（特別快車）逢星期一停／下午八點十六分（常會客車）／上午三點零五分（夜快車）／下午五點十五分（搖駁通車）逢星期一開／上午一點零五分（三四等車）

無錫開：下午十二點五十六分（快車）逢星期一停／上午八點五十四分（常會客車）／下午二點二十九分（三四等車）／下午五點零九分（特別快車）逢星期一停／下午四點二十七分（滬常客車）／上午五點二十九分（夜快車）／下午六點二十九分（搖駁通車）逢星期一開／上午一點四十一分（三四等車）

蘇州開：下午一點五十七分（快車）逢星期一停／下午三點五十分（常會客車）／下午四點零四分（三四等車）／下午五點二十二分（特別快車）逢星期一停／下午六點五十五分（滬常客車）／上午六點二十五分（夜快車）／下午三點五十一分（搖駁通車）逢星期一開

南翔開：下午二點二十九分（快車）逢星期一停／上午九點十九分（滬翔客車）／下午五點十五分（特別快車）逢星期一停／下午七點四十一分（滬常客車）／下午三點二十九分（三四等車）／下午五點四十分（夜快車）／下午五點零四分（滬翔客車）

上海到：下午二點五十分（快車）逢星期一停／上午九點三十五分（滬常客車）／下午六點十五分（三四等車）／下午七點二十七分（特別快車）逢星期一停／下午四點三十分（滬常客車）／下午八點十七分（夜快車）逢星期日開／上午七點正（搖駁通車）逢星期一開／下午五點三十分（三四等車）

滬杭火車開行時刻表

由上海開至閘口

上海開：上午八點正（快車）／上午九點五十分（慢車）／下午二點零五分（區間車）／下午二點十分（特別快車）嘉興止
莘莊：上午八點二十五分（快車）／下午十點二十分（慢車）／下午二點三十一分（區間車）
松江：上午八點四十八分（快車）／上午十點四十六分（慢車）／下午二點五十六分（區間車）／下午三點三十一分（特別快車）
楓涇：上午九點十二分（快車）／下午十一點十六分（慢車）／下午三點二十一分（區間車）
嘉興：上午九點四十分（快車）／下午十二點二十八分（慢車）／下午四點二十一分（區間車）
硤石：上午十點零四分（快車）／下午一點十四分（慢車）
杭州：上午十點五十五分（快車）／下午二點四十分（慢車）／下午五點四十分（區間車）
閘口到：上午十一點十五分（快車）／下午三點正（慢車）／下午六點正（區間車）

由閘口開至上海

閘口開：上午七點三十五分（快車）／上午九點二十分（慢車）／下午一點三十五分（特別快車）嘉興止
杭州：上午八點正（快車）／上午九點五十分（慢車）／下午二點正（特別快車）
硤石：上午八點二十三分（特別快車）／下午十二點三十五分（快車）／下午二點二十九分（慢車）
嘉興：上午九點三十三分（快車）／上午十一點十八分（區間車）／下午三點二十分（慢車）
楓涇：上午十點零一分（快車）／下午二點十四分（區間車）／下午四點二十一分（慢車）
松江：上午十點三十一分（快車）／下午十二點十六分（慢車）／下午四點五十分（區間車）
莘莊：上午十點五十八分（快車）／下午一點四十六分（慢車）／下午五點十八分（區間車）
上海到：上午十一點二十分（快車）到／下午二點十一分（慢車）到／下午五點四十三分（區間車）到／特別快車到

津浦鐵路開車時刻表

由天津開往浦口

天津總站：上午五點十五（慢車濟南止）／十點二分尋常通車（每日開）／星期六上午十一點四十八（浦口止）
天津西站：上午五點三十五分（慢車）／十點十八分尋常通車／十一點五十八分特別通車
滄州：上午九點四十六分（慢車）／下午一點三十六分尋常通車／二點三十八分特別通車
德州：下午二點十六分（慢車）／四點四十四分尋常通車／五點十九分特別通車
濟南：上午七點三十（慢車徐州止）／下午八點三十二尋常通車／夜八點十二分特別通車
泰安：上午十點十八分（慢車）／下午一點十二分尋常通車／夜十一點念二分特別通車
兗州：下午一點七分（慢車）／夜十一點四十八分尋常通車／十二點特別通車
臨城：下午四點九分（慢車）／夜五點二十分尋常通車／三點二十分特別通車
徐州：上午十一點（慢車蚌埠止）／次日上午七點十六尋常通車／星期日上午五點十八特別通車
符離集：上午二點五十一點（慢車）／上午八點四十四分尋常通車／六點四十三分特別通車
固鎮：下午五點二十一分（慢車）／上午十點二十三分尋常通車／（特別通車不停）
蚌埠：上午五點四十五慢車浦口／十一點三十分尋常通車／九點零五分特別通車
明光：上午七點五十五分（慢車）／下午一點十五分尋常通車／（特別通車不停）
滁州：上午十點二十分（慢車）／下午三點十分尋常通車／十二點五分特別通車
浦鎮：下午十一點五十三分（慢車）／下午四點念分尋常通車／（特別通車不停）
浦口：下午十二點三分（慢車到）／四點三十分尋常通車到／一點十三分特別通車到

下關浦口往來公渡時刻表
下關開：上午九點　下午一點　四點　逢星期日下午十二點三十五分　逢星期一下午一點十五分
浦口開：上午九點　下午十二點四十分　五點　逢星期日下午一點三十五分　逢星期一下午二點十八分

由浦口開往天津

浦口：下午二點念分慢車蚌埠止／上午九點五十分尋常通車／星期一一點四五特別通車
浦鎮：下午二點四十八分（慢車）／上午十點五分尋常通車／（特別通車不停）
滁州：下午四點十三分（慢車）／上午十一點念分尋常通車／下午三點零三分特別通車
明光：下午六點二十八分（慢車）／一點念三分尋常通車／（特別通車不停）
蚌埠：上午六點正（慢車徐州止）／下午三點十分尋常通車／（六點特別通車）
固鎮：上午七點十七分（慢車）／下午四點十七分尋常通車／（特別通車不停）
符離集：上午九點三十九分（慢車）／下午五點五十八分尋常通車／八點二十二分特別通車
徐州：上午七點五分慢車濟南止／夜七點五十六分尋常通車／九點四十七分特別通車
臨城：上午九點四十三分（慢車）／十點四十五分尋常通車／十一點四十五分特別通車
兗州：下午十二點五十五分（慢車）／夜十二點五十九分尋常通車／二點十五分特別通車
泰安：下午三點三十九分（慢車）／夜三點四十八分尋常通車／四點三十三分特別通車
濟南：上午八點三十（慢車天津止）／次日上午七點（尋常通車）／星期一上午六點四十特別通車
德州：上午十二點念八分（慢車）／下午九點五十分尋常通車／九點念一分特別通車
滄州：下午五點三分（慢車）／十二點三十四分尋常通車／上午十一點五十二特別通車
天津西站：下午九點十四分（慢車）／三點三十三分尋常通車／二點念六分特別通車
天津總站：下午九點念四分（慢車到）／三點四十尋常通車到／二點三十三特別通車到

民國二年十二月一號實行

舜水祠落成徵詩文啓

明遺民餘姚朱舜水先生學綜漢宋義歸程朱守志弘道爲有明儒林之殿當弘光魯監國時密圖匡復江上之師一身與物間乞師日本遂以終老日本舉國師事先生遺命胡運一日不終不歸中國既革命日人追理其說尊社長湯蟄老以專祠請於參議會或以借款不販其長君孝信方爲議員因此辭職蟄老謀乃辦浙路公司董事會祠先生於滬泰門本站之北羅林部張季直總長倡捐五百元士木既舉張都栩人撥金衢莊爲祠產於是求備版告沐玉人鮮多知有先生諸舜水之學見重於外邦已非汪浙人得弘民國維新表彰遺懷尤以鎮定人心浙人近有從祀文廟之議祠亦定於陰曆歲底落成其學爲新舊兩人轍之要圖亦爲政學兩途盡一之起點特登報通告四方[illegible]學士儒林文人不吝金玉過賜佳篇不拘一格要於發明心理鼓吹儒修立國之基深有幸焉惠寄杭合浙路公司轉交事所盼感

舜水學社同人謹白

彭壽堂祕製立止心胃氣痛散●異常靈驗●倘若不信●一試便知●凡服別家丹丸不效者一服此散立刻見功

九種心胃氣痛立止遠除根

藥雖老年宿病愈後永不再發每瓶一元外加寄費三分

氣痛總名也其痛有九曰積曰食曰風曰熱曰冷曰虫曰飲曰疰其實皆心痛大概心肺胃腰腎大小腸膀胱諸處牽連作痛而已痛極之時常將衣被嚼破有求死不得之苦此散係合世久已活人無算不論何種氣痛雖百般不效若用此散沖服三分非但立刻止痛兼能行走如常面轉紅活重者三四瓶足以痊愈已治多人確能自信誠氣痛時救命仙丹也每瓶一元○外貼神效心胃氣痛膏藥此膏貼於胸前立刻止

上海拋球場南首泗涇路彭壽堂啓

○滬上中西醫士一覽表

姓名	科別	住址
西醫 張錦林	內外科 眼科 婦人科 皮膚病科 耳鼻咽喉 花柳病科	北河南路七號洋房
醫士 亞達	專治婦科及男女氣下部各症	法租界芝蘭里
中醫 繁叟	專精男婦內科 外感時疫疑難雜症	剋以就聘北京寓移法界八仙橋蔭餘里三弄九號
李頌伯	中西內外科	甯波路鳳明里口二百零四號
周雲隱	內外諸科	馬律師重慶路沿馬路四百二十號雲隱寄廬
汪耀如	內科	四馬路華仙對面新民胡同第二百七十八號

姓名	科別	住址
陸稼軒	專治傷寒溫病及一切疑難雜症尤精婦科兼理戒烟善後靈法	新馬路巡捕房後元昌里六弄
王寄鷗	傷寒女科兼兒科喉科	門診在四馬路西合興六中旅館
丁福保	內外科	派克路昌壽里科對過丁氏醫院
嚴孟舟	中西內外科	北京路福裕里四百三十四號
于今醫家	專業鍼治 內外科奇難各證經中西醫未痊者可爲究治	法界[illegible]梅路八十號
陳劍航	喉科傷寒	甯海路吉德里隔壁一千七百四十六號
西醫 蕭智吉	內外科眼科種痘花柳毒門	四馬路五洲大藥房德律風三千一百九十號